工商晚報

THE KUNG SHEUNG EVENING NEWS

督印及承印：工商日報有限公司 香港灣仔分域街十八號

編輯部各部、採訪部、營業部、廣告部、社長室、總編輯室、經理室、秘書室、中區辦事處 電話：[illegible]

電報掛號二○七五 郵箱六二號

新聞紙第九七七四號 出紙兩張售價壹毫

中共使館被搗

撕毀毛澤東像

【華沙一日路透社電】此間中共「大使館」門外陳列圖片的兩個玻璃樹窗，顯然曾被抗議所謂中共入侵蘇俄邊境的波蘭人所搗毀。四、五幅圖片，顯然曾在該「大使館」職員宿舍的場地角隅，被人從那些樹窗撕去。

其他圖片，亦被撕毀，包括一幅毛澤東像。

一個「大使館」官員答覆詢問說：數個人在兩天以前，毀壞那些樹窗。

有詢以該「大使館」是否已向波蘭政府當局提出抗議，該官員答謂：「尚未。」他不能夠說明中共將採取何項行動。

在該樹窗的圖片，顯示在中國大陸的生活情況，但未有提及中、俄共在烏蘇里江的邊境衝突。

但在該「大使館」裏面的一個大堂，有一處地方，陳列有報紙圖片和中英文剪報，描述蘇俄部隊「侵入」中國領土裏面。

左仔分分鐘藉機滋事
今晨在港九街頭先後演幾齣醜劇
警方聞訊開到分別作鳥獸散或龜縮

【本報訊】左派份子為「慶祝」中共所謂「九全大會」，今晨又在港九街頭大演醜劇，並有人燃燒炮竹，但是當警方人員趕至現場後，這批左仔卻又作鳥獸散及龜縮起來。

今晨六時四十分左右，約有四十名左仔，在九龍窩打老道，近新填地附近，捧着老毛神主牌，並打鑼打鼓遊街，狀若發癲。稍後警方趕至現場調查後，這批左仔，即一哄而散。

在今晨七時四十五分，在三艘大陸貨船停留在九龍深水埗碼頭附近，播放毛歌，並有人燃燒一炮仗，但當警方巡邏車一開往調查後，左仔即縮起來。

至今晨八時，又有一批三、四十人的左仔，在太子行近中區海傍一帶，捧着毛頭遊街，並有人燃放炮竹，數分鐘後警方趕到現場時，左仔即作鳥獸散。

此外，今晨左仔又有在深水埗元洲街近桂林街，及港島上環招商局附近，分別上演街頭醜劇，但均是歷時數分鐘就散去。

警方公共關係科發言人，在答覆本報記者詢問時表示：今晨警方接到多宗有人燃放炮竹及在街頭遊行的報告，但當警方趕至現場時，人羣就散去，警方未拘捕任何人。

今日天氣

【本報訊】天文台預測：今日吹和緩至勁東風，密雲，有雨，午間氣溫約升至攝氏表二十度。今晨十時，室外氣溫為攝氏表十七度，濕度為百分之八十九。

天文台又預測，在此兩三日間，大部份天色係密雲，稍為溫暖，但現時橫亘於華北之冷鋒，現正向南移動，將於星期五日到達華南沿岸，因此，預測復活節週末會更冷，氣溫可能降至十五度攝氏。

尼克遜總統接待蔣經國

尼克遜總統於三月卅一日在艾森豪喪禮之後，在白宮舉行招待會時，歡迎中華民國蔣總統長公子國防部長蔣經國。（合衆國際社無綫電傳眞）

北平羣魔亂舞・老毛粉墨登場
中共「九大」終於開鑼
蘇俄方面感到驚異

【北平一日法新社電】中共「第九屆共黨代表大會」開幕時所說的，該大會要直到官方宣佈，才得知開幕日期。

外交觀察家相信：毛澤東及其繼承人林彪在今日中共「第一」次演說中所採取的政治路綫，是屬於溫和與理智的。他們行將分析中共的內部形勢，以及將來的政治路綫。

毛澤東本人似乎達到了權力的顛峯，他的聲譽在領導中國共黨的三十四年來，從未比這次更高。

經過長期計劃的毛澤東政策，看來是要在中國大陸建立一個「新人」（不受資產階級自我主義所阻礙者）和新社會，以對抗美國「帝國主義」和蘇聯「修正主義」。

該大會使北平轉為一個狂歡的城市，到處是鑼鼓喇叭和鞭炮聲音，電線上很快貼滿大會開幕消息和宣佈毛澤東「極重要」的演說的標語。

【莫斯科一日法新社電】中共今天在北平突然召開「第九屆全國代表大會」，顯已使到蘇俄領導方面感覺驚愕得很。

消息靈通人士說：蘇共未有被邀出席參加。此間觀察家，認為中共召開「九大」的初步結果，將是在於把中俄共爭執的重心，由軍事方面（由於邊境衝突，一個月來其重心曾集中在該處）轉移至思想方面。

防止犯罪及道路安全展覽會今開幕

【本報訊】警方之防止犯罪及道路安全展覽會，已在今晨開幕。該展覽會係警方與本港道路安全協會聯合舉辦者，將於今日及後天正午十二時起至晚八時，及星期五上午十時至下午六時，公開展覽，歡迎各界參觀。

在是次展覽會中，展出的有多種防止犯罪方法，分別以圖片及標本展出，並有教導市民道路安全常識。

警務處長伊達善及警方公共關係科負責人史美高總警司，今晨皆有到場參觀。

「廣託」案今晨續審
呈堂賬冊滿法庭
今由破產管理處一職員作供

【本報訊】涉嫌中之廣東信託商業銀行三名前首腦人物，涉嫌串謀詐騙及製造假帳案，今晨繼續在維多利亞地方法院聆訊，由破產管理處一名劉姓職員作供。

證人在檢察官史德士引導下，宣讀有關「廣託」之賬冊並呈堂。

與「廣託」有關之賬冊，今晨堆滿法庭，連平時用作記者席之座位，亦被採作放置賬冊。

第三被告陳伯與，今晨繼續出庭，精神似已較前為佳。

至本報截稿時止，該案仍聆訊中。

本案首被告李蔭南，又名李一鳴，六十三歲，報住又一村達之路三十號二樓，是大有祥記經理。第三被告陳伯與，六十二歲，報住巴富街三號七樓，是美璉餐廳經理。次被告黃錦光，又名陳秉綜，又名陳麟茂，又名陳昌樸，七十九歲，報住喇沙利道卅號二樓，是退休商人。

三名被告被控串謀行騙及偽造賬目，計首被告罪名共十一項，次被告四項，第三被告則祇三項。首、次兩被告由史乃域律師樓轉聘胡禮大律師代表，第三被告則由關祖堯律師樓賓學彬律師轉聘施文大律師代表，否認全部控罪。案由維多利亞地方法院康士法官聆訊，檢察官史傑士協助御用大律師張奧偉聯合主控。的近律師樓家驊律師代表一名陳烈之控方證人列席旁聽。

被擄三艘遊艇迄今仍無消息

【本報訊】本港被中共截留三艘遊艇及艇上之十五名男女，迄今已有六個星期，尚未見放還。

香港政府政治顧問麥理覺稱：大陸當局曾表示接到釋放十五人之請求，但其後即無訊息。

英國駐北平代辦於到達北平不久，曾向共方口頭提及此事。瑞典與法國之駐北平代表人員，均曾向共方接洽，無相關消息。

十五人係於二月十日在澳門海中被截。他們係中英美澳瑞法六國人士。

又港府新聞處今晨答本報記者詢問時表示：迄今尚未接獲有關三艘由港駛澳失踪遊艇及艇上十五名船員的消息。

蘇俄軍方警告中共 有也依郁粉碎回聲

【莫斯科一日美聯社電】蘇俄國防部報紙星期二日警告中共，謂蘇俄的陸軍和海軍，「堅決支持政府保衛國土的措施。」

該報追述中蘇邊界形勢的歷史（包括上月的流血事件）時說：蘇俄武裝部隊，「經常準備好對任何侵略者作出粉碎式的回擊。」

「紅星報」在首版的社論中，提到蘇俄成功保衛國土的其他例子，並警告中共要緊記云：「歷史通常都是一個好教師，它會嚴厲地懲罰壞的學生。」

提防左仔藉機搗亂

小評

左派的士及九人車司機，昨日又藉詞被警方人員抄牌，先後在觀塘和紅磡擺車陣，包圍警署，阻塞交通；尤其昨日傍晚在紅磡所發生之一件，更造成相當大之混亂與不便。

共黨的本性，就正如毛澤東所自道的「搗亂、失敗、再搗亂。」而港共搗亂香港的陰謀，雖說已經一敗塗地，但他們也正如「百足之蟲，死而不僵」，時時刻刻都想伺機再搗亂的。

就以最近一個月來說，藉詞交通小事故而乘機滋事的左派汽車司機，已經不只昨日先後發生的兩件。在不到一個月前的三月六日，左派的九人車及貨車，就曾在沙田大埔道上大擺長龍，包圍執行任務的警察；當晚深夜，一批左派的士司機又因在觀車牌小故，開車包圍尖沙咀警署。這些事件，手法如出一轍，也就是左仔伺機搗亂的明證！

香港路窄車多，最易造成交通阻塞，也容易由此而引致公共秩序混亂；所以港共的搗亂方針，就選擇交通方面着手，這點是值得有關當局密切注意，和其他絕大多數居民認識清楚的。有關當局對港共這等陰謀，應絕不容其得逞，在原則上要強硬，在技術上要謹慎。而其他絕大多數的居民遇上任何交通混亂事件，也應戒之衝動，以免為左仔所利用。

艾克幼弟密爾頓在華府旅寓暈厥

【華盛頓卅一日路透社電】美國已故總統艾森豪最小的弟弟密爾頓，今天在華盛頓市內其旅居的酒店內暈厥，已被急送華特里德陸軍醫院。密爾頓．艾森豪六十九歲，今天在擬參加其兄的喪禮前不久突然不適。其兄艾帥是在上星期五病逝華特里德醫院，享壽七十八歲。密爾頓．艾森豪在兩年前為美國馬里蘭州巴爾的摩市內約翰賀浦金斯大學的校長。從去年起，則已改任美國總統手下調查暴動原因的一個委員會的主席。華特里德醫院當局方面說：密爾頓的病情尚不清楚，其兄的遺體於今天稍後運離華盛頓下葬，他將不能隨靈前往堪薩斯州的阿比林。

刊登本報廣告請電七三零七零八

艾帥靈柩歸葬 萬人夾道致哀

當那列載運前總統艾森豪靈柩的火車，於本月一日開往肯薩斯州阿比林城途中，經過新港的時候，許多人均在路旁站立，揮手致其最後的永別禮。（合衆國際社無綫電傳眞）

福日露止咳水

法國曾氏福日露 係全球醫藥界公認為治咳最有効最澈底之植物性藥配劑。

凡患傷風咳氣管炎及一切咳症 一服見効立止劇咳除痰順氣

藥味可口老幼適用 安全可靠

各大藥房均售

CAZÉS VOSGES SYRUP

STOPS ALL COUGHS IN INSTANT

LAB. A. & M. CAZÉ, PARIS. 總代理 百部洋行

他是運動家
喜歡游水滑雪
亦是攝影能手
愛用實得相機

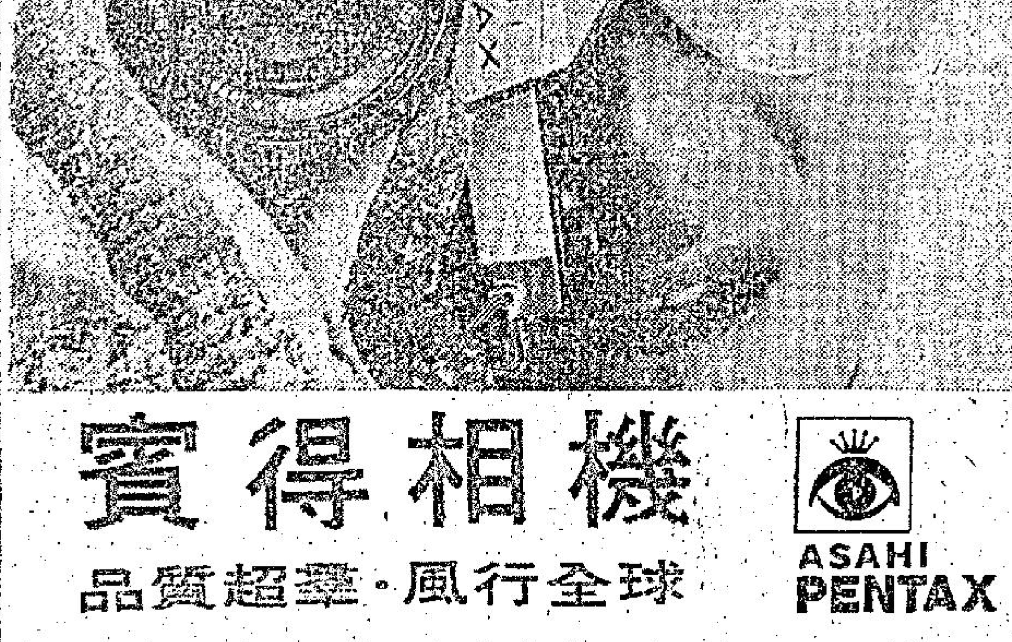

實得相機

品質超羣・風行全球

ASAHI PENTAX

總代理及服務處：實得攝影器材

九龍星光行七一二至七一五室 電話：K-六七七○七七（四線）

封口膠蓋 改用新裝
四色圖案 銀藍銅白
色澤鮮明 圖文清晰
諸君賜顧 詳加明辨

正面 背面 左側 右側

和生永 廿五年 紅牌雙燕

文咸東街一百一十一號

電腦專科

安子烈博士主持・擴校招四月份早午晚新班及插班生（第一期已滿額），第二期新班，定四月十五日開課，聘英美專家授課，實習時多（在本港IBM電腦中心實習）收效奇速。特設 Key Punch 一個月速成班。

△英國普通教育文憑試 General Certificate of Education 香港區考試中心▽ 隨時入學

△英國商學會 British Society of Commerce ▽香港唯一考試中心▽

△英國必文學院 Pitman Examination Institute ▽香港考試中心▽

△英國秘書學會 The Faculty of Secretaries ▽香港考試中心▽

註：上述各項考試俱在本校舉行，歡迎各界人士參加應考；本校學生投考 L.C.C. A.I.A. ACCA 之成績為港九最佳▽

商業專修班

中、英文簿記．會計．成本會計．銀行會計．公司法．商事法．出入口文員班．香港稅例．打字．速記．商用英文．商業英文．秘書學．廣告裝飾設計班．經濟學．審計學．

各科均由富有經驗中西教授及會計師授課，分全科及選修班，課程均按照英國學會標準。

校址：旺角彌敦道六〇七號，新興大廈三樓（即創興銀行左側兩大人公司對面）由四、五電梯上落

教署立案

香港語言商科書院

人人可學，保証成功（例假照常辦公）Tel. 858840

一）初級會話：由經驗教師用廣東話解釋，適初學者進修，早午晚新班。
二）英婦會話：全部英婦經驗教授授課，分初、中、高各級。
三）英文拼音：一月完成，此後拼讀任何英字，發音正確。
四）日語專科：東京大學學士及日婦教授擔任，招初、中、高級。
五）法文速成：由法國留法博士授課，字母班起，分初中高各級。
六）西班牙文：西班牙人士用英語講解，分初、中、高班。
七）德文專科：德籍人士授課，招初、中、高新班。
八）國語：精編會話講義，專合廣東各界人士學習，用純正北平音教授，事半功倍。
九）英文文法班：精編講義，由淺入深，分午、晚，各級。
十）葡文：由葡籍教授授課，分初中高班。
十一）留學英語進修班：專攻TOEFL試，由美籍教授授課。
十二）數理化專修班：由香港大學及中文大學畢業生授。

蘇俄居心叵測 分致英法西德

將送毛解決邊界衝突照會副本

【波昂一日法新社電】蘇俄大使沙拉普金，今天訪問西德外長勃蘭特，并以蘇俄就中蘇邊境衝突事件最近向中共所致送的一份照會副本給他。據外交部發言人說：勃蘭特與沙拉普金并曾商討三月十七日在華沙公約高峯會議所發表的那項聲明，該聲明曾要求舉行一次泛歐洲會議，俾商討安全問題。

蘇俄致送與中共的那項照會，把達曼斯基島衝突事件的替責歸諸中共身上，并提議恢復舉行邊境會談，俾解決邊界問題。

【巴黎一日法新社電】蘇俄大使佐林，今天拜會法外長戴布里，并向他遞交蘇俄最近就達曼斯基島（珍寶島）事件向中共所致送的照會副本。消息靈通人士說：該大使和戴布里曾商討該照會的內容。

【倫敦一日路透社電】消息靈通人士說：蘇俄駐倫敦大使史密諾夫斯基，今日向英外相史超域解釋蘇聯對中蘇邊界糾紛的觀點。這位蘇俄大使，要求會見史超域，雙方並進行了三十分鐘的會談。

蘇俄政府最近亦曾通過外交途徑，向其他國家政府談論該項邊界糾紛事件。

【香港一日路透社電】莫斯科電台今日說：中共的新聞機構，業經封鎖了蘇聯所提出就中蘇邊境糾紛事件展開談判這項建議的消息。

該電台在此間所收聽到的一項華語廣播中說，新聞封鎖是中共宣傳機關的一貫慣技。

上星期五日，蘇聯在致交中共駐莫斯科「大使館」的聲明中，呼籲中共以談判來解決雙方的邊境糾紛。該中共「大使館」一形容這項聲明是「蓄謀中傷」。

莫斯科電台說，該聲明純粹是爲了符合社會主義國家的外交政策。

該電台又補充說，該聲明獲得蘇聯工人支持，且被外國新聞機構形容爲「最重要的」。

【布達佩斯一日合衆國際社電】匈牙利通訊社星期一晚表示：中共已拒絕蘇俄要求重新進行邊界談判的建議。

該社駐北平記者柏德說：中共「在他的人民面前，仍未對蘇俄的建議作出官方的反應」。然後，他說：「蘇俄的提議已被拒絕。」

雖然莫斯科的中共館星期日形容該建議爲「誹謗的」，但莫斯科和北平仍未對接納或拒絕該建議一事，發表官方意見。

【莫斯科一日法新社電】中共「大使館」方面人士，今日對此間盛傳中共業經接納蘇聯的談判解決邊境糾紛建議這事，不予證實或否認。

「大使館」發言人說：「目前一切都是非正式的。」他暗示：北平方面仍在研究蘇聯於三月廿九日發出建議談判的照會。

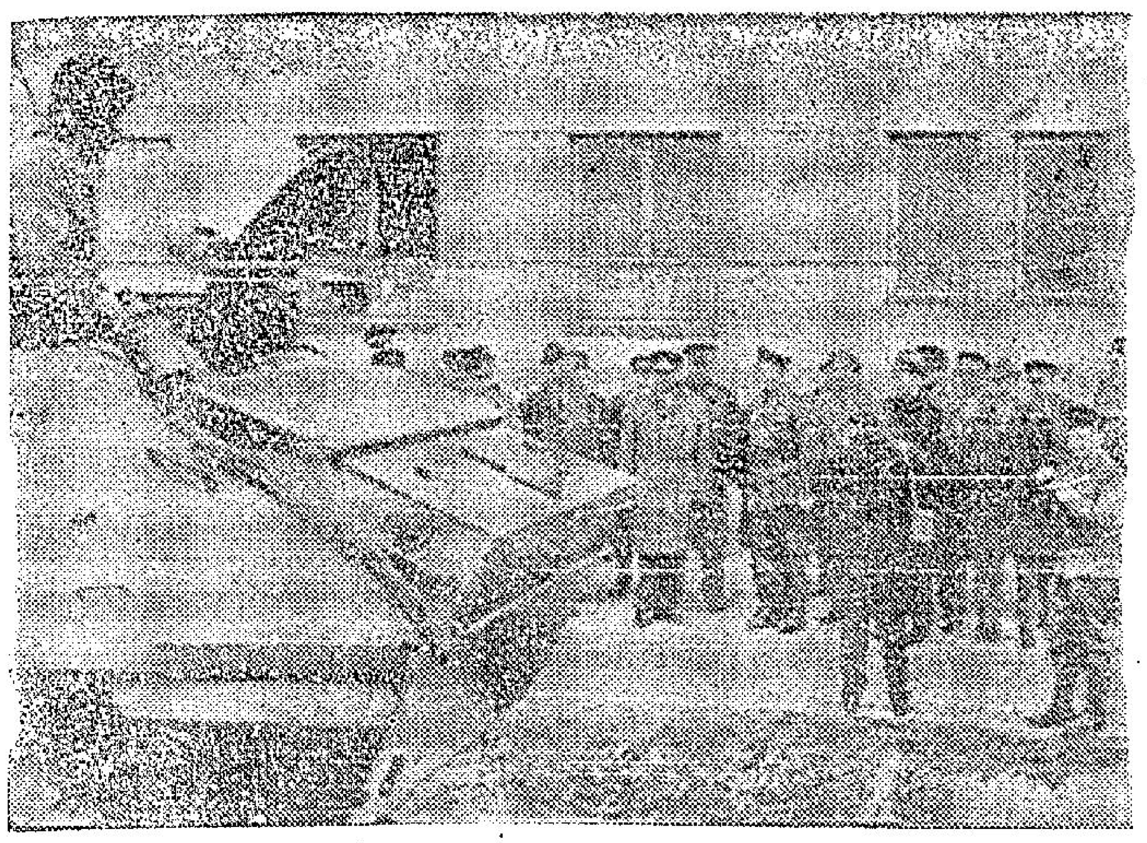

史科波達杜貝克 檢閱捷裝甲部隊

捷克總統兼陸軍總司令史科波達，於三月卅一日在波希米西部巡視邊防軍的期間檢閱裝甲軍隊。該地區位於西德邊境附近。在圖中首排中央穿着長衣的，是史科波達。共右側穿着民裝的，爲捷克共黨領袖杜貝克。布拉格電台於本月一日宣佈蘇俄國防部長格里契科於三月卅一日抵達中波希米亞。共表面是在檢閱華沙公約軍事演習。（合衆國際社無綫電傳眞）

尼克遜阮高祺 白宮檢討越局

彭克基辛格裴艷亦出席

又與馬可斯 作秘密會談

【華盛頓一日法新社電】尼克遜總統於今天在白宮內接見南越副總統阮高祺，舉行半小時會談。觀察家相信阮高祺訪白宮並非僅是禮貌拜訪這麼簡單。

尼克遜亦曾召美國駐南越大使彭克、國總統外交政策顧問基辛格及美國駐南越大使裴艷亦有出席。

白宮一位發言人說：「今次美越大員聚首一堂提供了對南越局勢和巴黎和談加以檢討的機會。」

這是阮高祺在下週離開華府前往巴黎之前，預定與尼克遜總統作兩次會談的第一次。

尼克遜總統亦於今天在白宮與菲律賓總統馬可斯會談四十八分鐘。這次會談是秘密的。但是一般人假定尼克遜與馬可斯曾商東南亞的發展問題，亦曾可能談及越戰以及據傳馬尼刺有意撤離南越境內的二千兵非國軍隊問題。

【巴黎一日法新社電】美國人士今晚在巴黎表示：南越總統阮文紹提出與越共民族解放陣綫舉行秘密會談的建議，是表示巴黎和談已進入認眞的談判。但由於星期四日的另一個會議即將來臨之故，該等人士仍拒絕證實秘密討論是否在進行中。不過，他們說美國代表團經常與巴黎和蘇俄大使館接觸，並說蘇俄對此極有幫助。北越從未否認他們與美國「接觸」，但「民解」代表團則絕對否認與美國或西貢接觸。美方人士有信心使西貢和「民解」在不久內舉行秘密會商。他們今晚甚至說，除此外沒有其他方法可以解決越南問題。

尼克遜同意 稍後訪南韓

【華盛頓一日路透社電】消息人士說：美國總統尼克遜今天同意於稍後時間訪南韓，日期將於稍後時間決定。

他們又說：南韓總理丁一權在到白宮作禮貌拜訪十五分鐘時，曾向尼克遜總統提出該項邀請；而尼克遜亦已在原則上接受邀請。

丁一權是在參加艾森豪將軍星期一國葬之後，於星期二中午到白宮與尼克遜會談二十分鐘的。據相信在被官方描述爲秘密會談中所磋商的事項有越戰，接近的韓國邊境事件以及東南亞安全的全盤問題。

尼克遜與丁一權秘密會談時祇有兩名通譯出席而已。

美議員指中共對台省威脅 經已逐漸消失

讚揚自由中國軍政經成就

【華盛頓二日合衆國際社電】美國民主黨參議員依蘭達是星期三說：他相信中共對中華民國所在地台灣的威脅「經已逐漸消失」。

依蘭達在對參院提出他每年到國外旅行的報告中說：「我相信我們的軍事計劃應該加以重行估計。」

他強調指出：「我懷疑中共的威脅是否爲持續不斷的。」

他說：「這種威脅經已逐漸消失。從中華民國國內的情況看來，似乎即時是不會發生危險的。」依蘭達建議說：有一項事情要做的，就是美國軍事援華顧問團應該立刻逐漸撤離，而不要等至一九七一年預定的削減人員計劃實現。

他向參院報告說：「我覺得中華民國軍隊訓練有素，而且是精銳部隊，因此他們應能自行負起中華民國的防衛所需的。」依蘭達又說：自從他於數年前訪問台灣以來，台北已與建了很多建築物。而現在已看到大厦林立了。商業看來欣欣向榮，而中華民國的財政情況亦是健全良好」

賴德計劃減少 B五二出擊次數

調走十八軍艦 以減國防經費

【華盛頓一日法新社】美國國防部長賴德今天建議把南越境內的「B五二」型轟炸機出擊次數減少，並且撤退該區的十八艘軍艦。這些建議是在他所提的一九六九至一九七〇年度中削減六億一千三百萬美元國防預算的方案中的。

這些削減將使國防總開支減至七百七十九億美元，亦是繼今年初時一項同樣削減之後所採的措施。賴德對衆議院武裝部隊委員會提出今次的新削減方案。

一位官方人士說：五角大廈（國防部）可能再提出一九六九——一九七〇年度的國防削減預算案的。

目前「B五二」型轟炸機每月在南越進行約一千八百次任務出擊。擬議中撤退的其中一些軍艦目前是在東京灣活動的。

賴德又對衆院武裝部隊委員會說：這次所提國防削減是計劃全面縮減預算大刮減的一部份。

共軍春季攻勢 經已進入尾聲

地面僅有兩場輕微戰事

【西貢二日美聯社電】盟軍公報顯示：南越境內的共軍春季攻勢於星期三早上經大爲減少，祇發生輕微的地面戰鬥，和約十五次夜間炮轟而已。

現時情報消息顯示：共軍指揮部目前正在重估春季攻勢的成敗，另一方面亦同時重新整編和補充人員和物資。

美軍司令部報告：西貢西北僅十二哩星期二下午發生一場地面衝突，當時美軍第八十二步兵師在該處與一股數目不明的共軍發生遭遇戰。美軍後來召來火力極強的美國武裝直升機支援，據報：他們已擊斃了十五名共軍。而美軍方面僅有三人受傷而已。

另一場地面接戰是在西貢西北七十哩發生，美軍第一騎兵師在該處進行掃蕩行動時與共軍交火約一時。這些騎兵師部隊是在大砲一戰鬥轟炸機和直升機支援下作戰的。但是共軍的傷亡情況未明。有一名美軍殉職，另十八人受傷。

十萬美軍展開 西貢區掃蕩戰

【西貢二日美聯社電】一軍事發言人於星期二日說，由直升機運載的數千名美國空運騎兵師部隊，隨着美軍「B五二」型轟炸機猛烈轟炸之後出擊，並對西貢西北共軍指揮部的「C一」戰區，從事一次全面性攻擊。

美軍第一空運騎兵師屬下的兩個旅，在由東埔寨邊境直往西寧省北部一帶的膠林內，交替推進，來迎擊北越軍第一和第七師屬下的部隊。

這次出擊是緊隨代號「阿特拉斯楔形」的美軍龐大反攻計劃之後而進行的，在這次反攻計劃中，共有十萬名美軍對西貢西北四十五哩的米芝連樹膠園從事掃蕩戰。據報，當時有七千五百名北越軍在該樹膠園內隱匿着，但大部隊似乎已避過了上述「阿特拉斯楔形」反攻計劃，並據報已向北面逃回「C」戰區和鄰接東埔寨邊境的堅壘所內。

澳洲軍在越殉職人數 已超過當年韓戰六人

【坎培拉一日路透社電】澳洲今天宣佈，在越南的死傷人數，昨天已超過在韓戰的傷亡人數。迄今爲止，共有二六七人死亡和一、二一三人受傷。如與韓戰比較，則爲死二六一人，傷一、〇六四人。

美澳領袖會議 三日後再舉行

【華盛頓一日路透社電】白宮發言人今日宣佈：澳洲總理哥頓將於五月六日和七日在華府與美國總統尼克遜及其他美國官員作官式會談。原定本週舉行的官式會談曾因艾森豪的喪禮而告取消。

王夫染上 輕微喉病

【倫敦二日合衆國際社電】白金漢宮一位發言人星期二日說：皇夫愛丁堡公爵正患有輕微的喉部傳染病。這位四十七歲的公爵已取消一切的約會。

蓮娜端納 六度離婚

理由精神虐待

【加州一日路透社電】美國老牌女星蓮娜端納在今天跟其第六任丈夫，現年卅八歲的商人伊頓離婚。

蓮娜端納四十八歲，今天在法庭作證說：伊頓使她精神不安，常在外間過夜，卻不對她說事情跟她無關，不容過問。

法官花利聽她作證不及五分鐘，便裁定准許她跟丈夫離婚。

蓮娜端納說：「我發現自己極度不安，精神極度緊張，致使工作受到影響。」

法官詢問：伊頓外出徹夜不回家，是爲了生意？還是爲了社交酬酢？蓮娜端納說：「他有時竟在早晨九點或十點鐘才回家。當我獲得機會問他時，他的態度粗暴，說是不干我事。」

蓮娜端納這次離婚，未向伊頓索取贍養費。她以前的五任丈夫，是樂隊領班阿第蕭；餐廳老闆史迪溫·克連；運動家亨利·杜平；一度演過人猿泰山的影星力士柏克和樂隊領班佛烈梅。

日本今非昔比 去年離婚案 創下新紀錄

【東京二日合衆國際社電】一九六八年日本共有八萬六千九百二十一宗離婚案件，創下了一個新紀錄。

厚生省官員說：去年離婚案數目是自從一八九九年開始統計以來最高的一次。

新澤西最後一次砲轟越共

美國戰鬥艦「新澤西」號的十六吋大砲，在越南非武裝地帶附近發射最後一批砲彈，轟入在越南境內的敵軍陣地。那艘戰鬥艦在越南戰區服役六個月之後即將返回美國。圖片是由美國海軍部所發表的。（美聯社無綫電傳眞）

四強中東問題會議 明午將在紐約召開

安理會通過譴責以空襲約但鄉村

羅傑士俄外長談中東及裁軍問題

【紐約一日法新社電】聯合國一日權威方面人士今天在此間說：對中東問題的「四強」會議，將於本星期四下午八時三十分在紐約舉行。英、美、法、蘇駐聯合國永久代表，將在法國駐聯合國代表團紐約總部舉行他們的第一次會議。

隨後各項會議，將分別輪流在其他三國代表團的總部舉行。

【聯合國一日美聯社電】聯合國安理會於星期二晚在中東和平會談前夕，使到四強分裂的一次投票中，譴責以色列空襲約但一條鄉村。

蘇俄與法國投票贊成該項譴責議案，該議案以十一對零票獲得通過，並有四票棄權。放棄投票的，有英美兩國。

他們提出反對理由，認爲該議案是偏於一邊的。

【華盛頓一日法新社電】蘇聯副外長庫茲涅佐夫與美國國務卿羅傑士，今天在此間會晤，但華府官方人士敘述爲集中談中東局勢的會談。

在舉行六十分鐘的商討後，庫茲涅佐夫（他留在華盛頓，參加前艾森豪總統的葬禮），他們商討「共同利益的問題」之外，並未有特別談及此次會談的內容。

四共黨國演習結束 俄艦求通過土領海

【莫斯科二日合衆國際社電】蘇聯通訊社報導：蘇聯、羅馬尼亞、保加利亞於三月廿五日開始在保國境內舉行的聯合演習，已於星期二日結束。

雖然羅馬尼亞有參加演習，但據可靠報導說：他們曾拒絕允許部份的演習，在羅國領土進行。羅馬尼亞亦未參與目前另一次的演習。該次演習係由蘇聯、波蘭、捷克和東德在後三國的領土內舉行的。

【伊斯坦堡二日合衆國際社電】土耳其官員星期二日說：四艘蘇聯軍艦，要求且被批准於本週末航經博斯普魯斯海峽進入地中海。三艘驅逐艦和一艘巡洋艦加入地中海的蘇聯艦隊。該艦隊自一九六七年六月的中東戰爭後，即大大增强實力。但他們於去年十一月突然削減地中海的艦隻，撤退配備飛彈的戰艦和直升機航空母艦，稍留下大部份的供應艦隻。

美國外交人士說：上星期五另外有兩艘驅逐艦和一艘運油船經過該海峽加入蘇艦隊。

本港股市行情

四月二日上午股市行情報價

股票名稱	最高成價	最低成價	成交股數
滙豐銀行	一七三		四〇
東亞銀行			
會德豐	一〇·六	一〇·五	五、〇〇〇
九龍倉	二一·四		一、二〇〇
黃埔船塢	四四·二五		一、四〇〇
太古船塢	三一·二五	三一·二五	二、八〇〇
均益倉	一九·二		一、五〇〇
大酒店（除息）	二九·三	二九·二	二〇〇
城市酒店	一二·八	一二·六	一五、〇〇〇
置地公司	五七·五	五七	一一、八五四
信託公司	一一·六七	一一·六六	二〇、〇〇〇
電車公司	一〇·九	一〇·八	五、〇〇〇
油蔴地小輪	四九·七五	四九·五	四、九〇〇
九龍電燈	二一·八	二一·七	六、〇三六
香港電燈	二九·二	二九·一	二、三五九
電話公司	二六·七		四、六〇〇
煤氣公司	一二·六		五〇〇
和記股權	一〇·五	一〇·四	一〇、七一一
和記企業	一三·一	一三	二〇、三〇〇
怡和	三三	三一·七五	二、五三三
置洲英坭	二三·六	二二·五	一、六〇〇
屈臣氏	六八		二、四六五
生力啤酒	四九		八〇〇
香港飛機工程	四五		二、〇〇〇
牛奶公司	六一·五		八〇〇
聯合橡膠	一一·四二五		三、〇〇〇
橡膠信託	七·三		[illegible]
南洋紗廠	一二·二		一八、〇〇〇
鋼業	六·三		五、〇〇〇
聯紡	二五·二	二五·一	二、七〇〇
國際太平洋証券	五·三五		一、九〇〇

上午成交總額：三、〇七〇、〇〇〇元正

特藝七彩 淚洒相思地

新華 豪華 金門 今晚九時卅分 優先獻映 復活節佳作巨獻

"A PLACE FOR LOVERS"

美高梅哀感艷麗盪氣迴腸愛情巨片

明天新華·豪華五場 金門四場

菲丹娜蕙 馬斯杜安尼 大導演 第加普 得意傑作

犧牲色相 送抱投懷！ 相見恨晚 墜溫柔鄉！

還是前生緣 今世再孽！ 豈竟風流 留孽待償補償？

情不自禁 入心入肺

新世界 即日放映 歐洲公司七彩戰爭巨片 諾曼第前鋒敢死隊 二次世界大戰眞事 明天放映 獨行俠江湖伏霸

紐約·大世界·麗宮 紐約大世界五、廿場 今天盛大獻映 風流脂粉客 全部七彩

英俊生角 小林旭 主演第一百零二部傑作

大亨追求尤物，認爲天賦異禀！堪稱千中無一！把女個個向他獻身獻媚——賈寶玉不過如是！小林旭初演風流戲，綽號女人湯丸！肥女欠債潛逃！願以肉體還債！

香艷肉感大膽

八院每天早場 觀衆對佩佩有偏愛 以好佩佩戲 謝觀衆

武俠影后 鄭佩佩 領銜主演 岳華 羅烈 主演

毒龍潭 DRAGON SWAMP 邵氏出品 SHAW SCOPE

新都 民樂 麗華 仙樂 麗都 今天最後 江虹 張冲 容蓉 田青 主演 國泰機構 新穎刺激 新武俠鉅片 THE BLACK PANTHER

皇后 麗聲 皇都 下期獻映 聯美公司七彩巨片 正牌獨行俠 奇連伊士活 最新傑作 聯美的獨行俠 保持一貫水準 超級不同與衆 獨行俠殲虎屠龍 CLINT EASTWOOD HANG EM HIGH

聯邦又一巨片 明日 THE MELODY OF LOVE

新都 民樂 麗華 仙樂 麗都 國寶 美麗宮 荃灣 八大影院携手聯映 聯邦文藝片王

文藝片大導演 李行 心血傑作 主題曲 姚敏作曲 文藝巨星 王莫愁 崔福生 歐威 三影帝 葛香亭 老牌巨星 文逸民 客串演出 聯合助陣 寶島玉女 嚴莉 美艷新秀 楊夢華 合演

一代劍王 田鵬 玉女紅星 張美瑤 領銜主演 「龍門客棧」「劍王」後最大件貢獻

曲已動心弦 戲更感肺腑 七彩七幕 午夜場觀衆一致讚好 預售三天戲票

情人的眼淚

會。」
還是阮高祺在下週離開華府前往巴黎之前，預……進行估計。」
他強調指出：「我懷疑中共……而不要等至一九七一年預定的……
華顯問國應該立刻逐漸撤離，……商業看來欣欣向榮，而中華民國的財政情況亦是健全良好」
……厚生省官員說：去年離婚案數目是自從一八九九年開始統計以來最高的一次。

基利斯吐化李 再次吸血殭屍

妮妲

「吸血殭屍」又在短期內復活，這一次他的來勢更兇，先後將有數人被吸血。」這是因主演「吸血殭屍」一片成名的基利斯吐化李在接受銀色記者訪問時透露的。

「這幾年間，特務打鬥片和牛仔片實在拍得太多了，我想觀衆們亦有點生厭的感覺，所以我想這是吸血殭屍復活的時候了。」基利斯吐化說。「今次我是以自編自製自演的姿態出現，因爲我一直都認爲在製片人的意思下去演戲，往往是有點令人拘謹的感覺。」

基利斯吐化李對銀記們透露，爲了拍這部吸血殭屍復活的影片，他現已成立一間製片公司的，是由他一人自資設立的，劇本方面亦已選定採取最負權威的恐怖小說作家顯爾畢伯里的作品「吸血殭屍再生」改編，基利斯吐化爲了慎重其事，特別請了另一位恐怖小說作家羅拔保殊爲他作參謀，來策劃每一個分場的恐怖氣氛。目前這部「吸血殭屍復活」已拍攝完竣，將在近期放映（本港東城戲院推出）。

基利斯吐化李在影壇上一向是以演恐怖片揚名，尤以吸血殭屍最爲傳神，他在一九五七年所拍的一部「吸血殭屍」至今仍然是被公認爲恐怖片王，而自該年開始，基斯杜化李在影壇上獲得一個名爲「恐怖之王」的稱號。

在這十多年來，片人先後多次將吸血殭屍的傳說搬上銀幕，第一次搬上銀幕時是在一九三一年，距今已有三十餘年，當時演吸血殭屍的是比勒路高西，第二次搬上銀幕中則是在一九五七年，距今亦有十多年了，這部吸血殭屍中的狄卡拉一角，則是由基利斯吐化飾演，在一九六六年，基利斯吐化再度飾演復活的吸血殭屍。

據傳說：「吸血殭屍」狄卡拉是一個有千年道行的殭屍，雖然他曾被數釘釘死，長埋地底，但是只要一經人類鮮血的滋潤，他即有復生的可能，同時狄卡拉喜找替身，只要一經他吸過血的人（以女性居多），即像染上了傳染病似的，有一種吸人血的習慣，故此被他吸過血的人，無疑成爲狄卡拉的兇徒。

殭屍，當他在得到人血的滋潤後九十分鐘，就再度復活，但最後仍然是被人釘死，在這三部吸血殭屍片中，無疑最使人難忘的乃是在一九五七年所拍的一部吸血殭屍片，但是基利斯吐化向銀記們保證，他這次自製自編自演的一部「吸血殭屍復活」一片時，相信會比前三部吸血殭屍片更恐怖，同時所用的紅染水（血跡）亦較多。他希望此片能使人留下一個更深的印象，同時他又向銀記們透露，他的新片「吸血殭屍復活」是選定在英國倫敦巴甸加裝一間古堡式大屋拍攝，這間古堡式大屋是他花了近一個月的時間找尋後認爲最滿意的。

基利斯吐化李現年四十歲，在十多年前與一位丹麥籍女子結婚，現在有一名女兒姬絲汀，由於她是基利斯吐化的獨女關係，所以她被雙親視爲掌珠，每年她放暑假的時候，基利斯吐化一定和妻子帶着姬絲汀一起往國外渡假。

儘管不少好萊塢明星視愛情爲兒戲，但是基利斯吐化卻是認爲愛情是神聖不可侵犯的，在他和妻子結婚的十多年來，不單祇桃色新聞從未涉及他們二人的身上，就是連口角亦未有聽聞過，故他們的親友都是異口同聲的讚他們是一對恩愛夫妻。

在銀幕上，基利斯吐化李是一個面目令人可怕的大魔星，但是在私底的生活中，基利斯吐化卻是一個最逗孩子喜歡的人，奇怪嗎！因爲基利斯吐化是一個熱心公益的人，現時他本身是英國三間兒童所及孤兒院的主委，每週他均往巡視這三間孤兒院和兒童收容所，他每次到院訪問時，總是帶着禮物一起前往，所以兒童見到他就像看見聖誕老人一樣。

在平日的生活中，打高爾夫球和看影劇是基利斯吐化的兩大嗜好，每逢週日，他大部份的時間都是在高爾夫球場渡過，雖然他喜歡看電影，但是他卻從來不喜歡看自己演出的電影，因爲他總覺得，他每一個動作都是依照編劇家和導演的意思去做，就像一般受人操縱的傀儡，而最使他折服的乃是緊張大師希治閣的作品。

以事論事

論 喬莊可以如此這般

徐德理

據謂：喬莊雖然是個男人，但是他的皮膚，比一些女孩子還要幼嫩。

由於他的皮膚白，影圈中的人，都叫他一聲「小白臉」，而每逢有人這樣叫他，喬莊就生氣了，急急忙忙地駁說：「我是頂頂正正的大男人，什麼小白臉，不小白臉的。」

他的過份緊張與認眞，常常逗人笑了起來，於是，有人將「陰陽怪氣」，「小白臉」，「娘娘腔」等，往他的身上堆。

爲此，喬莊有所不滿，最近，喬莊改變了作風，留下了幾撇鬚，但留鬚不多，爲了顯得更有男人氣，還得多鋤一些才夠威，而因鋤鬚關係，臉上的皮膚起了敏感，有一小塊一小塊浮腫起來，又紅又退皮，非常難看。

於是，喬莊人前，苦哩口面的說：「這一回我不是小白臉吧！這個樣子難看極了，像一個瘋子一般。」

爲了不要再給人稱爲小白臉，而又希望不因鋤鬚而引起皮膚敏感，使人認爲是如假包換的男人，德理念在認識他一場，在此，不妨奉上錦囊，此策也，簡單到極，不但不用鋤鬚，更可以一條鬚都唔留，全部剃光，之但，我所說的剃，是剃頭說剃，保證上不能有一條髮，之後也沒有人再叫他一聲「小白臉」，都是剃頭般白臉。

燈下談薪

陳曼玲應多拍時裝片

去年中，國泰修訂拍片計劃，旗下女星陳曼玲，減少拍武俠片，而給她多些拍時裝片機會，當時，曾經傳出消息，本來由陳曼玲主演的「鷹爪手」，所以改爲韓伊用去演，主要原因，便是派陳曼玲主演一些時裝戲。

當時，說陳曼玲除拍的時裝片，便是楚原所執導的三套之二，但，楚原去了星馬回來後，這部準備開拍的三套片，突然停了，時到現在，開拍事更不提，看情形，楚原爲國泰拍片，短期內是不會實現的，楚原不容易實現，也因這些關係，南紅也在短期內，不會爲國泰拍片。

陳曼玲沒有機會拍這幾套片，無可否，心中多少有點影響，平心而論，一個喜歡演戲的演員，除非演戲是求名利，否則，十之九八，都是不大喜歡演武俠片的，原因武俠片，根本沒有甚麼演技可言，也沒有培養情緒之必要，這對一個喜歡演戲的演員，是非常苦悶的。

井莉曾經在我面前，談及拍武俠片，她說：「對於拍武俠片，煩死了，武俠片，除了打打殺殺外，根本沒有甚麼劇情，但求熱鬧，等于一張白紙，染滿了彩色。作爲一個演員，除了準備打打殺殺之外，根本沒有其他效應，這樣根本不是一個演員，而是一個打手。」

衆所皆知，井莉是以演技受落的，而陳曼玲初爲國泰拍的片，也是以演技受好評，但在現實的環境中，由於武俠片的賣錢，在商言商下，才迫着要拍這些戲，使到好的演員，沒有眞正發揮機會。

陳曼玲去年拍了九套片，沒有一套不是武俠的，再如此下去，可以肯定說，算是最喜歡看她演戲的觀衆，也會興趣大減的，就事而論，作爲一個演員，最成問題的，還是將戲路定了型，固定了戲路角色，以後更難有發展。

陳曼玲拍了那般多武俠片，而現在武俠片，已經漸走下坡，於情於理，國泰應該在這個時候，將陳曼玲的戲路從新研究。

說來，唐煌現在準備開拍的那套時裝喜劇「關不住的春光」，女主角便是屬意陳曼玲，如果這消息可靠的話，以陳曼玲來說，當然是一件樂事。

然是，值得有關人士研究的，拍了那般多武俠片的陳曼玲，是否適宜拍喜劇？（雖然我極力反對演員定了型，但也要愼重考慮，一個演員，是適宜演那一類戲？因人度戲，對整套戲都有所幫助的。）

以我個人認爲：陳曼玲的外型，是適宜演文藝片，國泰應該在這方面，給這位女星，多一些機會。

江笑楓

娛樂一廣場

舒佩佩 義務當舞蹈教師

金羅

被稱爲「甜姐兒」的舒佩佩，因等着前往韓國拍「黑鑽官」，最近沒有新戲開拍，比較閒些。她之赴韓拍片之所以遲遲未有動身，是由於韓國那邊尚未有消息來，他一旦等到韓國有信來，即可動程。

因爲赴韓所拍「黑鑽官」，是邵氏與韓國拍片的事宜係由韓國主角負責，因此，舒佩佩等人，必須等那邊有消息來說，各事已準備，他們才動身去，免得他們先到了那邊等開拍，浪費了時間。

邵氏與韓國合作拍此片，演員方面，大部份是由邵氏派出，而且派出導演何夢華去執導。各赴韓演員以及有關人員以赴韓所要辦手續，都已辦妥，俟韓國有消息來，很快就可以動身。

舒佩佩由於等去韓國，閒了一陣，但這位「甜姐兒」並不因暫時不用進廠拍戲而浪費光陰，她練舞很勤——練的是作爲表演的古典舞。對於這方面，她是頗有基礎的，許久以前，她已經學過，最近再練，也就更佳，於是最近一段日子以來，她還當起教師來，原因她那裏，有一班女孩子，亦是學古典舞蹈的，舒佩佩爲她們的「師姐」，且盡得師父所傳，故她的師父請她担任教師，教那班女孩子，她這班「師妹」，最近準備一次盛大的演出，必須加緊排練，舒佩佩身爲她們的教師，自是跟着也忙起來，最近她於一週中，自官塘往返九龍有四、五次之多，到伊利沙伯青年館去教那班「師妹」。

據她說，她之當舞蹈教師，完全是義務性質，而且，連每次出來上課所坐的士費亦是自己掏腰包。對此，她說，這是無所謂的，幫忙老師嘛，這是在所不計了。

朋友們都知道，鄭佩佩及吳景麗，都做了舞蹈指導，想不到舒佩佩現在也做起舞蹈教師來了，她自己也說，她做舞蹈教師，她自己也想不到。

影城動態

清彈淺唱

鳳丹

青年天才，人才輩出

大專學校學生，今天在大會堂開始舉行「天才表演」。

今日的青年，可以說出是「天才輩出」。至少，令人一看便知的，滿街都是音樂家，藝術模樣的天才。

可以攪事，又會再來

「左仔雖然失敗，組織成員仍然存在」，這是即將退休的警務處長伊達善的意見。他說：「左派還要攪事及可以攪事時，又會再來。」

在「愛祖國」「愛國貨」下和他們「打交道」的「善忘人」，你得當心。

與貓頭鷹打交道

台北一鄉民，自稱精通鳥類語言。已定期在晚間與林中的貓頭鷹會話。

與惡梟打交道，不憐也罷。

占布朗 運動場上的鐵牛 影城中的柙猛虎

目前的黑人明星之中，論身裁的魁梧，與推現已竄紅的占布朗，這個運動場上的鐵牛，身手，本來是美國足球圈的頂尖人物，但三年前，他跑到好萊塢打出路，經過短短的時光，已成影星。目前他的名氣雖然及不上薛尼波特，但其竄紅之速，其來勢之猛，卻是搶了其他黑人明星不少風頭的。

也許是占布朗現在太受人注目之故，他的一舉一動，替成好萊塢大新聞。而占布朗本身也確實是個多姿多彩的人物。他清楚好萊塢是個最勢利的地方，所以不惜在日落大道，購下價值十萬美元的房子，同時生活方式，力趨上流，另一方面，他又投身爭取黑人權力運動，所以，現在的占布朗，其聲勢好比柙猛虎。

不過，占布朗最吸引人注意的，還是去年替霍士公司拍演「壯士神槍」這件事，當霍士正因占布朗嶄露頭角，所以來個打鐵趁熱，邀他與炙手可熱的肉彈麗歌蕙珠，合演「壯士神槍」一片，影片內容是描寫印第安人的抗暴鬥爭，麗歌蕙珠扮演個尊紅人，抗暴的英雄，占布朗演一個美國警長，後因緝捕一個犯人而捲入這場戰爭漩渦中。其中一場，占布朗擁着赤裸的麗歌蕙珠，在床上做愛，像這樣黑白影星的做愛鏡頭，這還屬首次出現。如今好萊塢正對這場空前大膽的戲，議論紛紛。

「八大梟雄劫賭城」 連環故事

（七）鐵車失踪，引致了保險公司調查員追捕拉斯（積皮建斯飾）插手，他盤問安妮後，案情稍露端倪，安妮則依照湯尼的計劃，迫史哥士離開妻子和她結婚，史不肯，安妮乘機和他決裂。這令手下跟踪安妮。

奚秀蘭 將演關不住的春光

爲欣賞深有好感的紅歌星奚秀蘭，最近應國泰邀挽，準備在唐煌導演的一部新片「關不住的春光」中參加演出。

國泰想到要拉奚秀蘭，當然有部份原因是賞識她的精湛歌唱造詣，此外，更重要的是由於她的外型，氣質，與及卓異的天份，都很適合在這部戲中施展。

原來這「關不住的春光」，不但有很多挿曲，還有喜劇形式的風格，和非常精彩曲折，香豔旖旎的愛情故事，其中有一段最重要的情節，是女主角因爲誤會情人對她不夠忠心，憤怒之下，也要找個冒牌情人，氣他一氣，但找男孩子恐怕會惹是非，難以收拾，便在女朋友中選一個知心而又肯合作的人，喬裝打扮，和她出雙入對，更有心教那情人看在眼裡，酸在心頭。

就是這個反串男孩子的角色，國泰公司是把奚秀蘭看中了，她那俊朗風神，如玉樹臨風的態度，扮起男孩子，倒是很有瞄頭的。

賸下來的問題是演技了，但唐煌說不用担心，他認定奚秀蘭的天份，是盡可應付得來的。

原來唐煌正是「關不住的春光」的導演，國泰把這副重担，放到唐煌身上，當然也是最聰明的一番舉措，因爲唐煌導演這類風趣香艷的喜劇，素來是獨有一手，遠的不必說，單是以剛落的「孫悟空大鬧香港」言，便可以見到他的才能如何了。

至於「關不住的春光」的主要演員，除奚秀蘭外，還有陳曼玲、田青，更有容蓉客串助陣，陣容是相當強大的，他日上映，無疑又會得到影迷的熱烈歡迎。

尤其是陳曼玲，她一連串的拍了那般多武俠片，現在眞正轉拍時裝片，公司固然非常重視這套片，而她本人，更特別認眞。她說：「我希望拍時裝片很久，但沒有拍時裝片也很久，如果不好好的準備，會愧對觀衆。」

·馮輔·

影圈動態

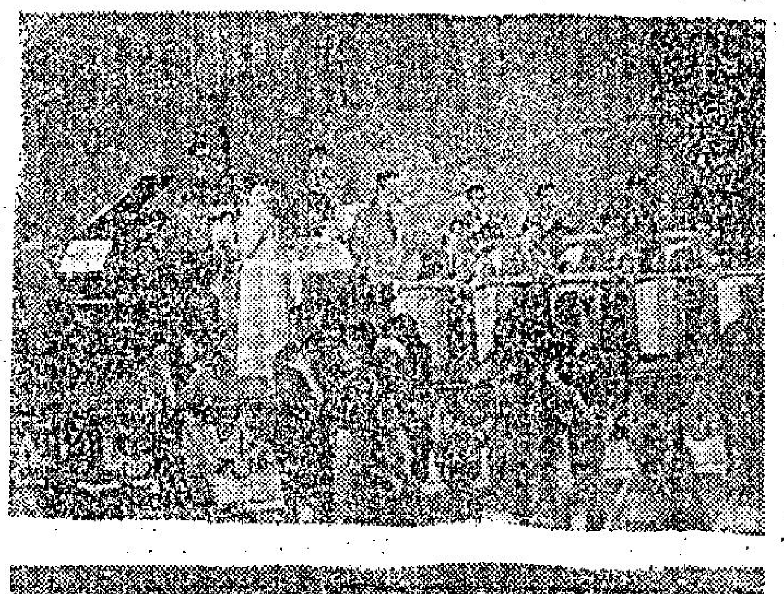

「情人的眼淚」 連環故事

（一）吳可倫（田鵬）是一位大學生，自大學畢業後，便喜流連歌台舞榭，是夜總會常客，故與歌星倩妮（張美瑤）認識，倩妮歌聲早已使吳可倫顛倒。

（二）倩妮雖在歡場中活躍，但她的本質卻是純良的，自與可倫認識後，早已把一顆情心付給他，每次兩人相會共舞，如是依戀萬分。可倫對倩妮的柔順溫馴十分難忘，決與之結合，倩妮得此有情郎，芳心大慰。

新聞明星 黑豹歌頌俠義 張冲眞鬚上陣

貝茜

江虹結婚之後，一直有消息說她「夢熊有兆」，其實這只是傳說而已。

婚後，江虹仍然拍戲，雖然她也希望能夠有一個孩子，但是在她還想拍片的時候，是決定暫時不要有孩子，一有孩子，她可能不再拍戲了。

當「黑豹」試片的那天，她和張冲都來了，因爲他們是片子的男女主角，必出席不可。

因爲是很久沒見到她了，在印象裡她依然是有着一頭涉岡似的短髮——直直，短短而蓬鬆的。但，這一回印象可改新了，她的頭髮不直了，而是一個小卷一個小卷地遍佈於頭上。她說這種髮型是最流行的。可是靡麗的東西並不等於就是美麗的，我的感覺就是如此。不過，江虹是明星，就是明星，在衣着上，或是化粧上，都是不怪不用的。

拍「黑豹」，因爲江虹的戲很重，要一場劇烈的武打，她差不多都有份參加的。所以她說：「拍這部黑豹，我所付出的勞力，比起拍其他的片子來是辛苦的多了。」

張冲是辛苦一點，但是演員們是寧可如此的。如果是讓他們担有一個主角的名銜，而戲則輕輕的話，他們倒而不高興的。

張冲的鬍子依然是留着。留了鬍子的張冲，每一個看見他的人，全說他這個樣子更能夠表現出一種男性美來。對於自己鬍鬚子，張冲是頗爲欣賞的，他一有空便用手去撫撫，一派得意的樣子。

而這一部由他做男主角的「黑豹」，他便是「眞鬚假髮」上陣的。

「黑豹」也像是他的武俠片一樣，有劇烈的武打場面，也有江湖俠義的頌揚。一般來說，只要不是有胡鬧的武俠片，都是歌頌江湖上的扶弱鋤强的俠義的。

麗的英文電視今播「斯文俠士」

麗的英文電視台的節目，也像中文台那樣，不斷在推陳出新中力求充實與精進的，今晚播映的兩部片集，便都有很多觀賞之處，其一是貝巴利在演的「斯文俠士」。這個牛仔的戲，主角是個俠骨柔腸的俠士，專以鋤強扶弱爲己任，由於他智勇雙全，所以小醜強梁之輩，碰上他無不低頭斂羽，不過他平日愛作斯文紳士的打扮，常使壞人飽吃苦頭之下，還不知道就是鼎鼎大名的斯文俠士。

另一個片集則是「化身女郎」，它有的是風趣的故事與滑稽的演出，在演的彼德加斯納，婉加利馬素，柏德哥西亞和珍妮蒂等，都有很出色表現。

電視花絮

包先生

各奔前程　龍俗

林璣定期嫁作醫生婦 劉潤鴻腦病與世長辭

星加坡華裔青年醫生林志强，現已決定日內飛台，在台北地方法院公證處，與台灣「性感明星」林璣舉行婚禮；佳期擇定於四月三日，當天下午六時，並假台北國賓飯店歡宴親朋。

林璣，出身於中影演員先修班，與唐寶雲、甄珍同期，同學畢業後，爲中影羅致簽有基本合同，她在中影，並未受到重用，所以，約滿後她便脫離了中影，自行向外發展，很快，丁伯駪又認爲她是可造之材，隨即拉她到亞洲公司去簽約，由於她樣子不俗，演技亦倒算熟練，結果，亞洲之星，無不黯然失色，她逐被人冠以「亞洲之寶」的美號，正因爲林璣天生麗質，她談戀愛的紀錄也是同儕之冠，據她坦白向記者說，她談情說愛的歷史，從在學校認識開始，已不下十次之多，可惜，每次都失敗，所以一直到今天，她才找到了吻合自己要求的心上人。

林璣和林志强之戀，早在兩年前就開始，戀愛過程，忽冷忽熱，使人無法捉摸到他們的結局，據悉，他們婚後，就近於台灣渡蜜月，過些日子，他們才回到星加坡去長居，有道「嫁雞隨雞」，林璣決於婚後好好地去做林醫生太太，不再涉足影壇了。

林璣婚前的作品，就是亞洲公司的「血滴子」和「旋風劍客」，她雖然曾經表示過婚後息影，不過，她也曾跟至親友好談起，如有滿意的劇本，她可以再以「玩票」性質姿態，多拍它一兩部片，以遂自己多年力求拍些好片的心願。

著名花旦衛少芳的夫婿劉潤鴻，日前因患腦溢血症，病逝伊莉莎伯醫院，聞者惜之。劉潤鴻在大陸陷共後，携同長女國香及次子建榮來港十多年來，致力於歌壇工作，仍然堅守崗位，工作不懈，劉潤鴻在圈中，人緣很好，這次不幸，逃不脫死神魔爪，實爲歌壇損失，康淸與他雖屬泛泛交，亦只好予「大雅云亡」四字爲輓矣。

昨晚，與井莉在潮洲百樂酒樓吃晚飯，井莉曾透露，希望今後少拍武俠片，多拍自己要拍的文藝片。

說眞的，文藝片如能在此形勢之下抬頭的話，井莉在邵氏，當屬一塊上乘的材料，而她的演技又那麼有很美好的輪廓，深度，忽視了她，就可說是邵氏的不當和觀衆的損失，年來，武俠片大行其道，連井莉也只好掄刀弄劍上陣，不過，一部「十二金錢鏢」紀錄，輕易搜得六十多萬的賣座，一看井莉的演出，就算是古裝武俠片，也頗意撐腰包去捧場者也。

影壇透視　·清康·

皇宮　新華　豪華　金門　利舞臺　文華　國賓　京都　大華　樂宮　新聲　金冠

港九首輪影院聯合廣告

最後今天　拉蒙七彩　魔鬼怪嬰
明天獻映　新娘與我

最後三場獻映　彼得與斯汀諾夫
通天老千
今晚優先獻映　淚灑相思地　七彩動人巨片

最後今天　全部七彩　百鳥嬉春　無敵笑片　孫怡空 大鬧香
最後今天　未看速看
明天盛大獻映　三狼喋血

今天請早·笑聲滿院
路易狄芬尼　橫衝直撞入桃源
笑料百出·論噸計算
明早京都十二點正　四虎將　大華十一點八　六壯士

今天四場　七彩名片　結婚進行曲
昨日今日明日
橫衝直撞入桃源
明晚九時先映壯士片　壯士神槍

東方　快樂　金國　皇后　麗聲　皇都　東城　樂宮　東樂　總統　海運　國華

最後今天三場　2.30　5.10　7.30　魔鬼怪嬰　兒童不宜觀看
原野鐵金剛
今晚九點九院三院優先獻映　殉情記
殉情記

中西影評連續推薦　好刺激　請看本片　氣氛緊張　劇情感人
格力哥柏主演　月黑驚魂
下期獻映　獨行俠殲虎屠龍

非屬佳片怎能一滿再滿！
八大梟雄劫賭城

越映越旺
地獄煞星

新都　民樂　麗華　仙樂　麗都
江虹　張冲　田青　容蓉　主演
黑豹　七彩
明天獻映：情人的眼淚七彩
新華改電話：九二一九五八

東方　快樂　金國
今晚　殉情記
ROMEO & JULIET
柴非利拉代表作　大導演　提名四項金像獎
特藝七彩

快樂　國賓　京華　皇宮
明晚十一點半　午夜場
特別推薦　優先獻映
街知巷聞　調情喜劇　國語巨片
十三妹
安公子　痴情十三妹，好打！

政府不斷檢討 擴大學校保健計劃
否認將結束之謠傳指許多學校缺乏興趣

【本報訊】學校保健計劃之醫生年費，不久可能增加，但學生方面之繳費則不變。政府發言人作上述透露時，並否認此計劃將予結束之謠傳。據説，政府不斷檢討擴大計劃之需要，而迄今並無顯示將會結束。

發言人指許多學校校長對保健計劃缺乏興趣，有資格參加之學校協助學生報名參與者，從未有一年超過三分之一。反之，醫生有興趣參加者從不缺乏。

現時校方所担任之工作，祇係選擇名單中之一名醫生，與及收費及發咭而已。但絕大多數私立學校，均不願負起此項工作。

現時，參加之學生每學生收十四元，作為其一年之診金，有時診視達三十次之多。如醫生所收費用增加，則政府補助學生之費用亦增加，因目前係學生與政府各佔一半。

英皇道與軒尼詩道 將進行大規模重建
配合交通不斷發展需要

【本報訊】港島兩條主要交通幹綫，英皇道與軒尼詩道，將行重建。據悉，單獨重建英皇道，即需二千二百萬元之鉅；至於軒尼詩道之建築費用未知。

英皇道重建工程，將于今後五十年內分段施行，以避免交通阻塞及適應該區之再發展。

過去幾年間，北角區英皇道兩側已有相當大之再發展，預測仍有進一步之開發。與此同時，筲箕灣及柴灣之開發與再發展，又繼續進行結構，因此，英皇道目前之日增之交通，已逐漸不能負荷。將行軒尼詩道之重建，則俟明年底海旁大道完成後方進行，此路為金鐘道與怡和街之間之重要通衢。

中大新建交誼大樓 為校舍中首座建築物 港督今主持啟鑰儀式

【本報訊】港督戴麟趾爵士於今日上午十時四十五分前往香港中文大學沙田校址，主持該校新建交誼大樓啟鑰儀式。

該樓名為「范克廉樓」，是中文大學校舍中首先完成的第一座建築物。係以美國偉人佛蘭克林命名，佛蘭克林（中文大學譯為范克廉）在美國歷史上的聲望與華盛頓，林肯相埒，他是作家暨國際有名的政治家和科學家。中大此事，事前經由美國國會同意。全部建築費用二百五十萬元係由五十二個美國商行及人士通過美國國務院，亞洲基金及美國商界捐助。

范克廉樓面積共四萬四千方英尺，可以俯覽吐露港海景。其內設有學生輔導中心，學生就業輔導處，學生會辦事處，校友會辦事處，委員會會議室，運動室，彈子遊戲室，音樂室，錄音室，講堂，可容納三百人之餐廳兩間，一間書店，一間理髮室及一間郵政局。

據悉：香港中文大學校舍的龐大建築計劃，開始於一九六三年十月。校舍座落於新界沙田與大埔之間的山崗上，落成後可以收容學生四千五百人。該項工程，極為浩大，由設計地盤整理計劃以至建築全部完成，需時約八年。首期地盤工程費用一千七百餘萬元，於一九六七年十二月九日舉行破土禮，限期兩年完成。其中第一座開工的校舍「范克廉樓」已經落成，在本月間可以正式啟用。

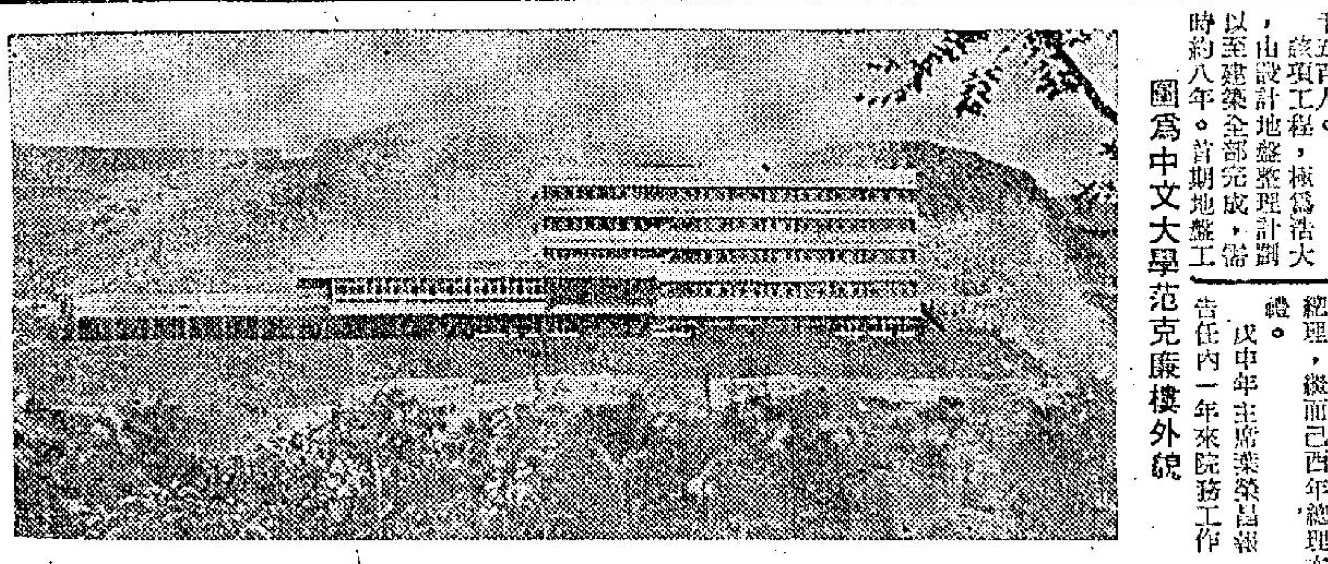
圖為中文大學范克廉樓外貌

廣東銀行 去年度獲利 五百餘萬元

【本報訊】廣東銀行宣佈，去年該行獲利五百四十九萬九千四百一十九元。該行之第一優先股派股息及紅利百分之十八，普通股則派百分六。

集成圖書公司 參加本屆圖書展覽

香港集成圖書公司為響應香港出版人發行人協會舉辦第七屆圖書雜誌展覽大會，特設廣大攤位，將由台灣運到港之正中書局，藝文各大書局出版社最新版圖書七千餘種，共達十五萬冊之鉅，由本月二日至十四日在九龍海運大廈會場及港怡和街七十四號，九龍亞皆老街一一一號，兩門市部同時展出，一律特價廉售。

新書，包括：國父遺教，總統言論，中華民國開國文獻，國學叢書，文史，語文，哲學，藝術，張大千畫集，及活頁精選，自然科學，社會科學，應用科學，史地，青少年讀物，科學技術工具用書，消閒小品等。

三院新任總理就職 關祖堯爵士主持監誓 黎時煖發表會務計劃

【本報訊】東華三院昨午在該院大禮堂舉行戊申年總理交代及己酉年總理就職典禮，由民政司何禮文頒發戊申年總理及顧問獎狀，行政局華人首席議員關祖堯爵士主持監誓。

戊申年總理先在上午十時到院向神農皇行禮，然後在大堂歡迎己酉年新總理，繼而己酉年總理亦向神農皇行禮後，隨舉行新舊總理交代及就職典禮。戊申年主席梁榮昌報告任內一年來院務工作進展情形，民政司何禮文分別頒發獎狀與戊申年各總理及顧問，頒發畢，舉行己酉年總理宣誓就職儀式，由行政局議員關祖堯爵士主持監誓。

關祖堯爵士致詞略稱：本人追溯東華三院的歷史與其進展過程，早已由初期消極的救助港九貧病大衆，進而積極的扶植下一代，而且配合着本港社會的需要，人口的增加，除以「贈醫施藥」，「興學育才」為兩大主要工作外，其他如安老，慈幼以及有關社會各種福利事業，無不全力以赴，因此，是與歷屆總理的任務，愈鉅而繁重的，而且也會一屆比一屆吃力。所幸歷屆總理諸君都能本為善最樂，公爾忘私的精神，使三院業務蒸蒸日上，使社會大衆共蒙福利。但古人說：「衆擎易舉，獨力難支」，還需要全港九社會人士，有一分力量，來作長遠的與無限量的支持。這就是本人在今日各位新總理就職當中，敬謹為東華三院向本港社會有力人士與熱心人士，致其誠懇呼籲的。

繼由新任己酉年主席黎時煖致詞，宣佈本屆董事局就職後之工作綱要：包括計劃重建東華三院紀念樓；籌建第二中學及第三中學；推進青年中心計劃；籌建東華三院安老院等。

港製鐘錶出口顯著增加 今年可創億元新紀錄
應培養技術人材致力向中上價錶發展

在香港輕工業發展的路向中，香港工業界已經有一種確切的認識，這就是加工工序愈多，製作過程愈是繁複的工業品，發展的希望亦愈大。例如玩具業，原子粒收音機及電子業，光學儀器業，都是憑藉這種條件來發展的。尚有一種製作最精細的工業品，這就是鐘錶了。

據港製鐘錶業業內人士透露：今年首季期內，香港的鐘錶接入美國，澳洲，非洲的訂單比去年同期顯著增加，有些廠家已接滿今後六個月的生產能量訂單，更有些廠家已接滿今後六個月的生產能量訂單，預料今年港製鐘錶出口，將會創更高的紀錄。根據統計報告：一九六七年港製鐘錶出口四千三百四十三萬元，一九六八年出口增至六千八百五十六萬元，增加率為百分之五十一，可謂很顯著。今年港製鐘錶出口超過一億元的希望是很大的。

大家都知道，香港的鐘錶製造業發展的時間，當然未及玩具製造業那麼長，但與原子粒收音機及電子製造業相差無幾。香港的玩具製造業現在已經能夠與日本的玩具在國際市場分庭抗禮，香港的原子粒收音機及電子製造業亦逐漸可以與日本爭一日的短長，香港的鐘錶製造業，發展的優勢條件比玩具及原子粒收音機，電子業更大，因為香港製造的錶殼及錶帶，近數年來輸往歐美連續增加，主要原因是香港製造的錶殼與錶帶，質美價廉，歐美的鐘錶製造廠大量需求香港製造的錶殼及錶帶，香港製造的鐘錶出口增加在觀點上，當然比較錶殼及錶帶更有進展。

香港製造的鐘錶，與初期製造原子粒收音機大致相同，這就是利用瑞士或西德的鐘錶機件，在香港加工裝配，鐘錶的外殼及錶帶，當然是香港製造的。現在海外買家已認識香港製造鐘錶，其性能良好及價格廉宜，故此今年首季內，向港訂購比去年同期大為增加。

現時香港的鐘錶製造業有三點是應該繼續致力的，第一是積極培養香港的技術人材及基本工人，使香港的鐘錶製造業配合國際市場的需要，繼續在質與量發展。第二是積極作全面性生產的目標邁進，因為現在香港製造的鐘錶，除了鐘的機件大部份可以在香港製造之外，錶的機件仍然由瑞士及西德供應，雖然利用瑞士及西德機件在香港裝配，成本亦可以減輕，在美國、澳洲、非洲市場銷售，是相當成功的，但如果全部機件都能夠在香港製造，則香港鐘錶工業發展更無可限量。第三是現在香港製造的鐘錶，仍以下價貨為主，今後香港廠家應該逐漸製造中價及上價鐘錶，因為香港製造的鐘錶不但可以輸往遠洋區，還可以在近洋區求發展。最近十年來，日本鐘錶工業有急速的發展，香港製造鐘錶的基本條件，大體上不會比日本遜色，而有勝過日本的若干方面存在。例如香港製造的照相機與望遠鏡，由機件到外殼都是在一家工廠內完成，這種條件已經勝過日本，香港的鐘錶工業大可以採取光學儀器的生產計劃與生產法則，今後香港鐘錶工業發展，實在無可限量。

市場漫步　十算子

毛澤東在「九大」慘勝

晚唱　夏灣月

中共之「九大」，延遲三年開會，昨日宣佈，毛澤東以老病殘軀，順利當選為主席。

是否毛澤東好順利當選？人人都知道唔係，而係經過千辛萬苦，重大犧牲，換來慘勝。

何以稱為慘勝？

三年前，如果毛澤東召開「九大」，一定榜上無名，但個婆娘江青，當然更加唔會有份矣。不祇榜上無名，慢吓手被劉少奇將佢綁，告以十大罪狀，會話佢係「美蔣特務」都唔定。

毛澤東老謀深算，乘劉少奇一念之仁，未即時將佢打爪，於是勾結林彪，許以重利，借林彪之兵以自重，先來一次紅衛兵大亂天下，把所有「老同志」，全部認真對付，或殺或囚，殺到乾乾淨淨，然後又利用林彪之軍隊去殺紅衛兵，經過千萬人頭落地，屍積如山，血流成河之慘變後，叫做勉强奪權成功。如此一拖，已經三年，到現在始為「九大」開鑼，宣佈「勝利」。

今次毛澤東之勝，勝得十分辣撻，但要將「老同志」殺得人頭滾滾，清除得七七八八，然後至能夠「勝利」，如此大人流血大犧牲，豈非慘勝！

再研究吓毛澤東林彪之勝利，係因為所有「代表」，都係來自各地之「革命委員會」，而各地「革命委員會」之成員，幾乎全部在軍人掌握之下，是則支持毛澤東者，盡係軍佬。

何以各地之「革命委員會」支持毛澤東及其婆娘江青，女婿姚文元當選？原因就係毛澤東答應佢地分茅裂土，各佔地盤，各地軍人，計過條數，有乜蝕底，在有條件之下，乃選出老病纏身之毛澤東，等佢在「九大」中慘勝。

今後，大陸各地之「革命委員會」，皆成為小朝廷，佢們以「擁護」換來「地盤」，係有代價得番來者也。

假如毛澤東自認以為「得咗」，又大殺各地「革命委員會」之首領，集大權於一身，得唔得？答案係當然唔得！如果毛澤東胆敢又要出「誅殺功臣」之手段，沒收各軍佬之地盤，則反毛之戰，馬上爆發，一經爆發，則毛澤東再也企唔穩而倒下來矣。

所以毛澤東今次在「九大」勝利，唔係恭喜，因為勝來太過勉強，太過辛苦，而各地區之「革命委員會」，並非誠心支持毛澤東，祇係一種交易而退，各得其所，實際上毛澤東之勝，等於未勝，表面上勝，實際上則已經敗在軍人手上，如非一早向軍人屈服，則根本連「九大」都開唔成也。毛澤東如此慘勝，何勝之有！

氣墊船航行港澳 又告延期
要等待另一型氣墊船完成

【本報訊】港澳間氣墊船航行計劃，又告延期。較早時，有關航商聲稱，如試航後証實有利，將以月租二千二百鎊租用SRN六型行走。但航商昨日表示，此種氣墊船未能適應其需要，故將等待一九七一年完成之另一型氣墊船。

高富石油氣幸運獎 由影星苗嘉麗攪珠

【本報訊】「高富石油氣」舉辦六萬元鑽石巨獎第一期幸運抽獎於前日下午四時在油麻地該公司門市部舉行，由電影紅星苗嘉麗小姐主持攪珠，雙尖沙咀街坊會理事長余祿祐作公証人，由於鑽石獎吸引力大，用戶蒞臨參觀及爭看明星丰采者至為擠擁。高富石油氣經理金世澤、副理金世汝，設酒會款待嘉賓，苗嘉麗小姐主持抽獎結果計：頭獎（一一九〇二）附二卡拉白金鑽石戒子一隻，價值一萬五千元；二獎（一一〇二六）附四兩重金手鈪一對，價值一千七百元；三獎（一二二二三）贈飛達牌九立方呎雪櫃一個；四獎（〇四三〇七）贈高福牌六立方呎雪櫃一個；及其他安慰獎一百個，各贈高富石油氣一罐。如擬期舉行頒獎儀式。

高富石油氣幸運抽獎，左起，余祿祐、苗嘉麗、金世澤、金世汝。

泰國小姐曼華絲 今飛港作四日遊

【本報訊】泰國小姐曼華絲，於今（二）日下午三時十分乘泰航機由東京經台北飛港，作為期四天之遊覽，並將下榻於總統酒店。泰國小姐於上月廿五日前往日本代表泰國作親善訪問，並曾在訪日時過港，由泰國總領事之千金獻花，旋即飛日，抵日後酬酢秩序甚忙。

泰國小姐於去年十一月在泰競選，在衆多美艷小姐之中，由於艷麗出衆，冠壓羣芳，榮獲冠軍，曼華絲參加該次競選，乃由精工表派出參加者，故該泰國小姐實亦為「精工小姐」，此次來港乃應精工表東南亞總代理通城公司之邀，為該公司之嘉賓，該公司並早已為其安排一系列之酬酢秩序，泰國小姐並將於七月間飛赴邁亞美參加世界小姐競選，此次來港漫遊三數天即行飛返曼谷。（附圖為泰國小姐曼華絲）

美國股票市走勢平均指數

【紐約四月一日美聯社電】杜鍾斯平均指數。

	開市	最高	最低	收市	昨日比較
工業股	九三七·〇九	九四二·二三	九二八·三八	九三三·〇八	跌〇·四二
鐵路股	二四三·七九	二四四·七三	二四一·六七	二四二·五八	跌一·一二
公共事業股	一二九·九八	一三〇·七二	一二八·九六	一二九·八二	升〇·一五
普通股	三二四·九〇	三二六·五一	三二二·〇一	三二三·五七	跌〇·〇五

國際英語會考 截止報名

【本報訊】國際英語會考香港區一九六九年夏季考試，已定本年五月二十（星期二）及二十一（星期三）兩日舉行。程度分五級：預料證書考試相當於中學三年級；一級證書考試相當於中學會考英語科，二級證書考試，相當於普通教育文憑試中之高級英語水準。另有中期文憑試，資格相當於文學士學位；高期文憑試，相當於榮譽文學士學位。此項考試之出題及閱卷，均由英國語文學院負責，文憑證書亦由英國語文學院頒發。香港區首席口試委員，由香港大學英語系主任格林教授擔任。報考日期，截至本月十日為止。

聰明人態進 東山霸王好
高雲威水東方之寶不俗

晨操快訊　四月二日，星期三

今早過檔新配有英偉王子游定柱，儲金麥美倫，輝煌吳序如，先得施露華。天色陰暗異常，隨時有雨，週末場地，想難乾好了。

洪變康一早試高雲，疾馳半里，步頭硬朗，勁强不乏，神采亦靚，已臻大勇，小休復出，操練得有條不紊，當有所圖。此駒爭短途，雖未有過戰功，但前途不俗，應可應付，如再得場地之助力，可望大成，值得盯緊。

△高立濟試威水，疾馳半里，脚頭甚靚，尤以過電算機前急衝幾步，强勁可觀，成熟躍進，與上次完全不同，今番六化郎，對手已次一皮，應有力一爭，值得盯緊。

△告魯士試帝王谷，六化郎快試，神采仍靚，勇兒未遜，上次六化郎拚敗，証明短跑不利，它是平均速度的死步頭，一里最宜，今番爭錦標，除負重稍吃虧外，論對手則平凡得很，力足言勝。

△鄭棣池策聰明人，吳序如策輝煌，六化郎同跳，聰明人貼欄放先，滑途搶去，火氣甚盛，上山時一度贏出大半乘，騎者力留將就，輝煌始跟得住，返過直路，餘力仍充沛，始終以上風姿態領前到底，相當悅目，此駒久未見有近期之火氣，老馬有火，便不尋常，今番負磅仍有利，且路程較宜，力足再爭，跟多一次無妨。

△施露華過檔先得，由助手策特美驊陪跳，特美驊貼欄先去，上落山一段，突見上口，騎落要企直力留，先得始跟得住，轉直路後，特美驊仍一度出頭，但先得追勁較强，跟踪疾上，頗憑勁强，特美驊今次未報名，顯立意留爭遺材袋，先得爭九化郎，最合胃口，苟場地有助，不失為一路可敵的奇兵。

△鄭棣池試東方霸王，六化郎輕試，沿途力留，未盡全力，但神態旺盛之極，與上次頗有不同，今番勇兒，有增無已，雖負重出爭，但路短無大碍，勝利在望了，再跟可也。

△東方之寶由吳序如出試半里，步勁神采，均無變化，仍有上次水準，升班出戰，雖較吃力，但當勇無碍也，仍值得一敲。

工商晚報金鈔報價
民國五十八年四月二日（星期三）

K	金	價	319.50
易		水	15.00
智		旗	6.0725
大		旗	6.0725
美		電	6.09
通	大	單	6.0775
加		單	5.64
日		元（每萬計）	163.00
宋		紙（每拔索計）	1.82
大		坡	1.986
細		坡	1.981
正		喱（每百元）	58.75
葡		幣	.985
正		鎊	14.53
澳	洲	元	6.78
泰		幣（每百元）	29.25
台		幣（每千元）	148.00
貢		紙（每千元）	30.50
瑞士金價（每安）			43.05－43.25美元（升）
倫敦轉賬鎊			2.3949美元（漲）
告老士			2.3949美元（漲）
倫敦金價（每安）			43.15美元（升）
巴黎金價（每安）			46.77美元（升）

（九時半報價）

英鎊報價欣欣向榮 倫敦金價升點二五

良貨特金價四三·七〇（乙式三）巴黎金價四六·七七，升六仙，瑞士金價四三·〇五——四三·二五，升一角半，倫敦金價四三·一五，升二角半。鎊紙各分別報二·三九四九（漲）。

昨市K金差幅·五〇，去息五角，上牌現貨交收一二五〇司両，易水一五元，走勢：開三一七·七五，收三一八·一二五（亦係全日最高價），最低三一七·六二五。

電鈔按價見另表，今報鎊漲，電鈔價可能再行微順。

K金今開高價三一九·五，隨升三一九·六二五，比昨收市價升一·五〇，因倫敦金價報升二角半美元，截稿時（九時卅七分），抑回落三一九·三七五。外圍金價閃縮。

天皇酒樓行將開幕

籌備半載，規模宏偉，位於九龍旺角彌敦道胡社生行四、五、六三層之天皇大酒樓有限公司，由旅美華僑飲食界鉅子劉鎮唐等創辦，最近更擴大組織，獲得旅美華僑及港澳飲食及旅遊業知名人士集合巨資加盟，將原定裝飾工程更加緊進行，行將開幕。

據悉：該酒樓面積廣闊，設置百五十席，裝飾由設計專家蔡堯精心設計，獨創一格，條具、浮雕及該酒樓最特色之科學旋轉魚池等由名家呂時，吳福全等精心製作。並採用最冷氣裝置，集現代化，宮庭式及夏威夷格局於一身。

昨晨墜樓重傷 一神經病少女

【本報訊】一名曾患精神病之少女，昨晨六時卅分左右，由其五樓住處跌下二樓簷篷，當場重傷，後為二樓住客發見，致電報警，並送往急救醫院。

麗的校際象棋比賽 鍾啟文主持頒獎禮

【本報訊】麗的呼聲中文電視台主辦的全港校際象棋大比賽，經過三個月時間的苦戰，已於上週全部結束。此次參加比賽共有四十四間學校，比賽過程相當激烈，最後奪得冠軍者為英皇中學，亞軍為九龍工業學校，季軍為香港大學，殿軍為香港工業學院，其餘有四隊得優勝獎，即：聯合書院，喇沙書院，新法中文中學，諸良爾中學。冠軍隊得獎學金港幣兩千元，亞軍隊得獎學金港幣一千元，其餘各隊均獲得名貴獎品，上週六（三月廿九日）下午在九龍麗的電視大廈舉行頒獎典禮，由麗的中文電視台總監鍾啟文先生主持。典禮完畢之後，並由冠亞軍隊進行一場殘局表演賽。詳細手續，可向九龍彌敦道二十七號九樓……辦理。

（圖為鍾啟文（中）頒獎給冠軍隊英皇中學隊（左），右為此次棋賽主持人李志海。）

最美麗的親善大使 夏令皇后將訪港

【本報訊】由汎美世界航空公司及紐約觀光局聯合主辦選舉之一九六九年夏令皇后吉蒂曼，將於本月四日抵港，作為期三天之親善訪問，並邀請本港人士於今年夏季到紐約市遊覽。

美麗的夏令皇后吉蒂曼將於星期六（四月五日）十二時卅分在本港大會堂代表紐約市長約翰連西，致送禮物紀念品與本港市政局主席張力山大。

吉蒂曼小姐今年廿五歲，有迷人的藍眼睛及棕髮，其職業為模特兒兼演員與教師，伊是從數百名參加選舉小姐中選出，伊畢業於密芝根省立大學，專攻修詞學及戲劇表演，曾在電視台演出三數十次之多，並持有合法証書教授英語及詞令演講。

伊將乘汎美航空公司班機訪問太平洋，澳洲及紐西蘭各大城市，返美後於六月間在紐約市帝國大廈由市長約翰連西舉行隆重加冕儀式，為本年度夏令皇后。

飛女正傳
明天十一院全綫映五場
不以明星陣容騎人，但求為粵語片爭光
名導演龍剛精心傑作　吳榮華監製　榮華出品　七彩上銀幕　中英文片
出場序：蕭芳芳　夏萍　薛家燕　孟莉　曾江　葉青　沈殿霞　王愛明　龍剛　郭狄　駱恭　楊業　西瓜刨
真實的社會寫照　生動的人物塑像

百樂門
今天獻映　歐洲公司寶座第一爆火惹火七彩猛片
絕處逢生（天娜奧夢）貨真價實上陣！歌迪奧保祿合演
明早場12點四　萬里長征　關外月　芳艷芬　任劍輝
狂滿今天仍映　聯美公司香艷巨片
史提夫·麥昆　菲丹娜·蕙合演
龍鳳鬥智
下期正場獻映　烏龍舞會

金星
今天四場最後
日本性感惹火巨片
人盡可親
美艷肉彈
長勝英豪
明天正式放映　男歡女愛

太安（灣仔大安樓）
最後五場映
一點正　二點正　五點半　七點半　九點半
邵氏公司出品　武俠打鬥巨片
鄭佩佩　岳華　羅烈　主演
毒龍潭（彩色闊銀幕）
明天盛大獻映　碧海青天夜夜深

樂聲　新聲　金冠
明晚九時卅分優先映
壯士神槍　100 RIFLES
占布朗（亡命之徒主角）　麗歌蕙珠（碧海艷屍主角）　又一精彩傑作
美人出浴　迷倒全軍健兒　飛騎直進　攻破官兵堡壘
霍士戰事七彩巨片
聲勢浩浩蕩蕩　打仗轟轟烈烈
本片兒童不宜觀看

香港出版人發行人協會 主辦
第七屆圖書雜誌展覽會
地點：九龍海運大廈二樓大廳
日期：一九六九年四月一日至十四日
時間：每日上午十時半至下午七時
展出圖書：有中、英、日、美等國圖書約二十餘萬冊
歡迎參觀指導

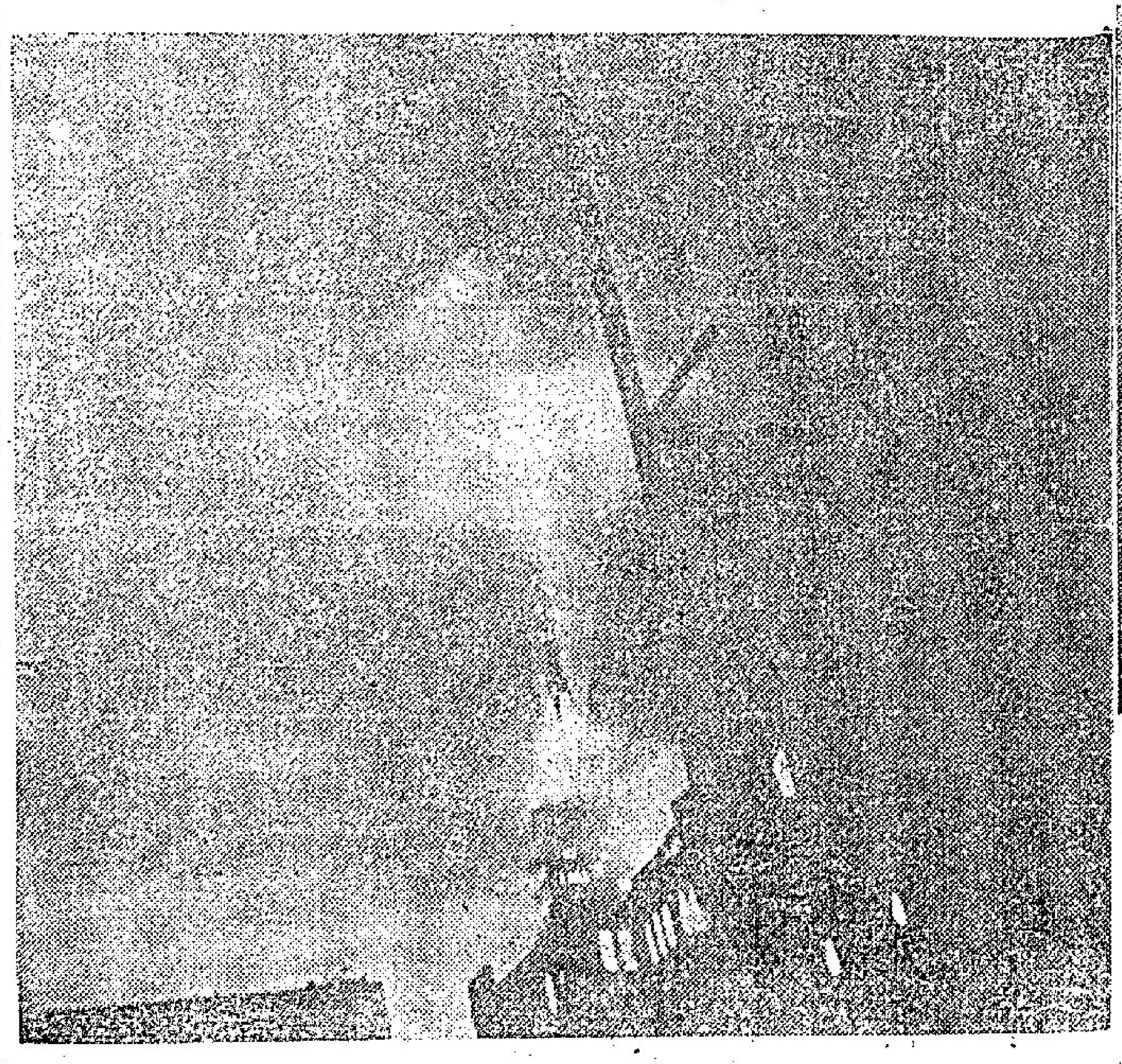

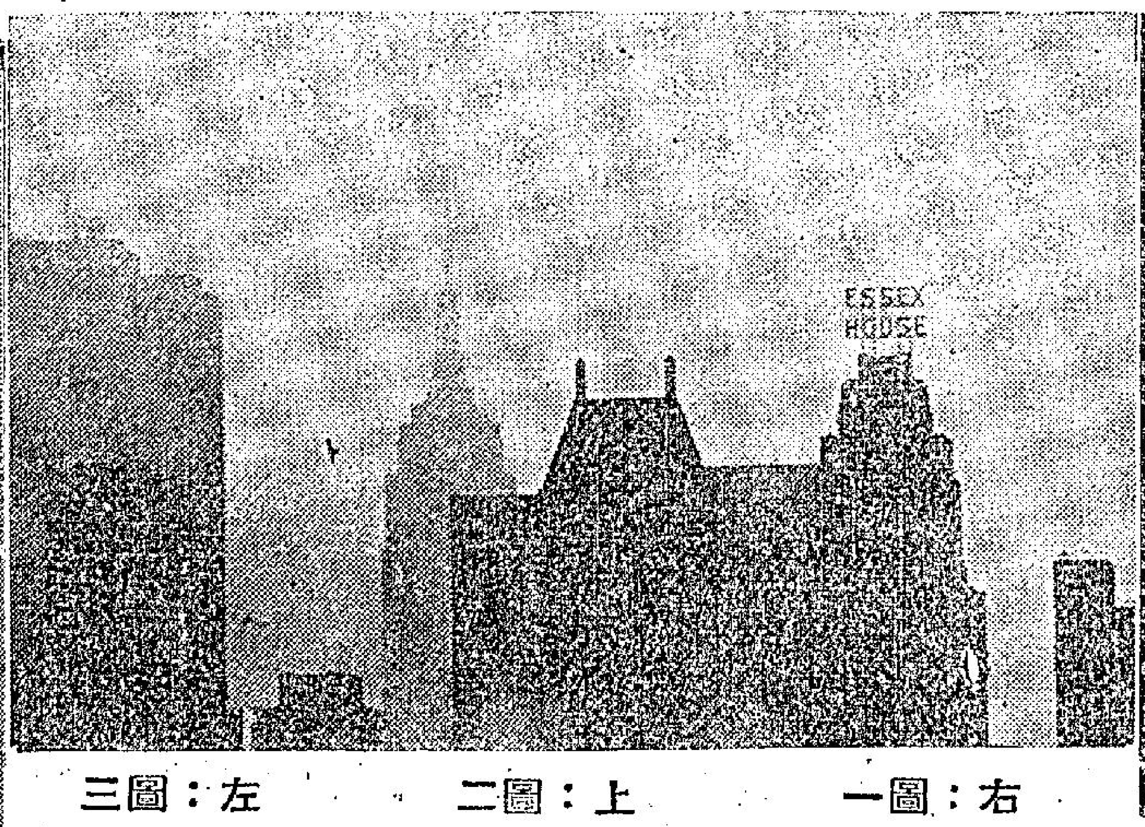

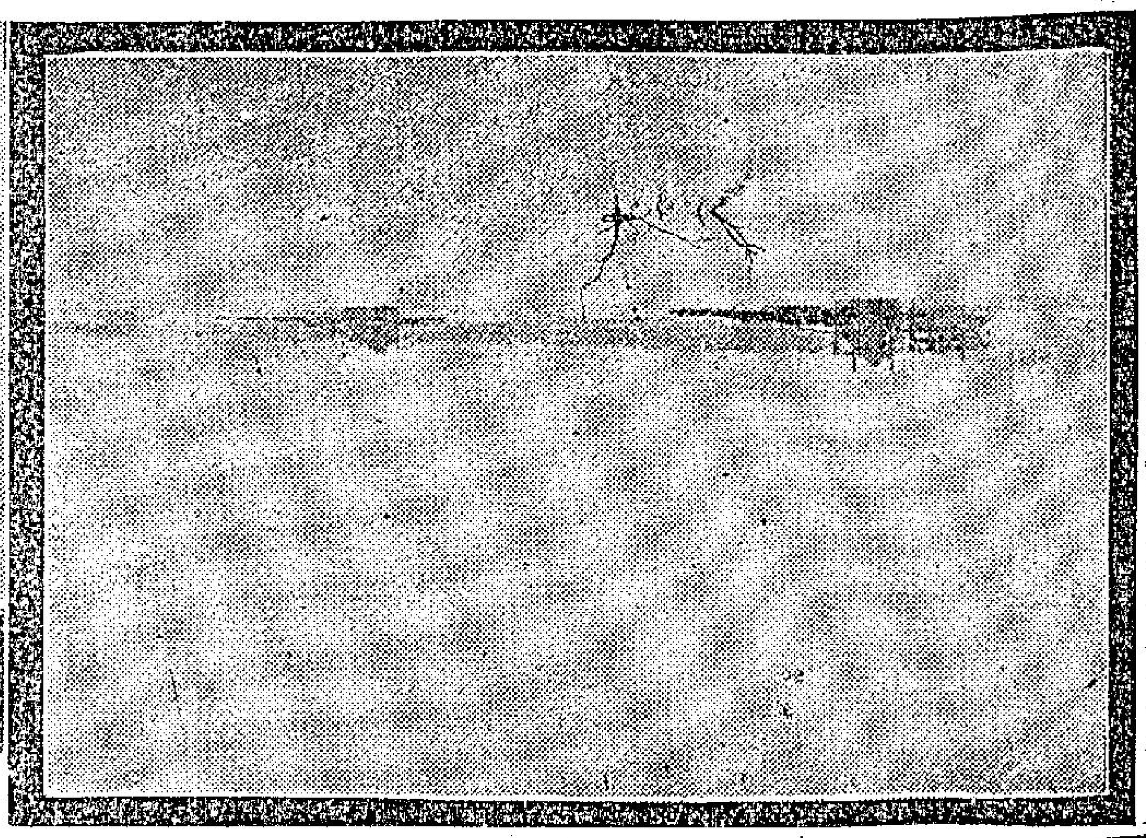

左：圖三　上：圖二　右：圖一

拍霧景的秘訣

·江謙·

儘管霧景是使人有一種神秘而優美的感覺，但是初學攝影的朋友們，大都視拍攝霧景爲畏途，主要的原因是拍霧景不像普通攝影一般的容易掌握，如果你對攝影的知識不多或是經驗稍淺的話，你很可能拍出來的照片只是白茫茫一片，不消說遠近一點的景象，亦有模糊不清之感，又或許你拍出來的霧景照片，絕無層次之分，這都是由於拍攝者攝影的經驗淺，不懂得怎樣拍攝霧景的秘訣所致。

然則應該怎樣拍攝霧景，才可以獲得一張精彩的霧景照片呢？關於此點，英國著名攝影家夏維沙文說：「一張優秀的霧景作品，最重要的乃是予人一種層次分明的感覺，一般人都認爲霧景的照片都是「矇查查」的，但這是誤解的，霧景，不但不是一張好的「矇查查」的作品，而是一幅層次分明的作品。」

夏維沙文並以其一幅霧景示範進一步說明：圖一這幅「河上薄霧」就是夏維沙文花了六個月時間苦候拍攝來的作品，他拍攝的地點是布圖馬斯河，雖然是每日上落班必經之地，但是他卻一連花了六個月時間去等待，才等待這個他認爲是最佳的時間拍攝了這幅霧景作品。他這幅霧景的作品最大的特點乃是層次分明，大家可以由圖片上看到，如圖的前景的一枝海上浮枝，使人覺得頗爲清新可觀，使稍後一點的建築物已逐漸有模糊不清之感，而背後的山景已是模糊一片，只能隱約使人看出白茫茫的山勢而已。由這幅圖片中，影友們不難把像出霧層是越濃越厚，把背後的景像漸漫成白茫茫的景色，但是前景由於近鏡頭，所以還能看得比較清晰，這種拍攝霧景時一種層次分明的發現。

關於用霧層拍攝風景照片，夏維沙文認爲可以利用景物的深淺透視變化和霧景的遠近來表現出其情調。如果拍攝晨霧時，遠近的山峯都有厚薄不同的霧層籠罩，而且由背後而來的光綫，又照射着霧層，非常明亮，在此時拍攝，應以較近的山峯作爲曝光標準，這樣拍出來的照片比較顯現出深淺不同的層次。

又如用俯角拍攝背光的山峯景色，景物雖然比較能透視得這一點山峯上的層次亦能產生起伏不同的逆光綫條。但是要注意的是由於景像是逆光照射的原故，較近的山峯層次必會出現黑色，較遠的則會呈現白色，如果你發現黑白對於比而是不調的話，那麼你還是再找另一個角度拍攝，力能有較好的收穫。

有人說爲天時昏黑並不能拍攝出好照片，其實這是不正確的想法，所謂「好天有好天的拍法，壞天氣亦有壞天氣的拍法」，只是視乎你是否懂得怎樣拍攝而已。如圖二這幅霧景作品，就是作者在一個大霧而暗淡的黃昏下拍攝的，這幅霧景作品的原作者名比爾保華士，他是在一個極惡劣的環境下拍得這幅作品的。他拍攝的地點是在美國紐約中央公園，而拍攝的對像則是「霧中的紐約」。雖然有人會認爲一個大霧而又是在晚上六時半的黃昏是絕不適合拍照片，但你若看過這幅霧中的紐約後，你或許會對你的成見改觀，當日比爾保華士是用二百五十分之一秒時間曝光，光圈度數推至八拍攝。

「在晚上拍攝霧景並不是不可能，只不過你最好還是選擇一些有光發出的目的物拍攝，因爲如果目的物缺乏光源，再加上霧層的籠罩，你拍出來的照片不是一堆黑影就是一堆白影了。」名攝影家威廉軒士說。圖三這幅是威廉軒士拍攝霧景的作品，名爲「霧中的帝國大廈」。

談到在霧層中拍攝樹林的景色時，威廉軒士說在霧層存在樹林，我們可以用由樹枝與樹葉間透出的斜陽光綫表現出來，由於霧層是很容易被風吹動，所以就算我們是在同一個角度，但只要不同時間拍攝，有時卻可以變得不相同的兩幅霧景照片，影友們又應注意，如果你要用仰角拍攝逆光的山景或是林景，大多都會將天空部份拍入鏡頭內，這樣很多時都會造成一種強烈的反差，這是影友們在拍攝時應估計在內的。

同時，當霧被風吹過山峯時，這是絕對不宜放過的良機，因爲此時的山勢多是半明半暗而朦朧，有時更把半個山頭遮着，如在此時按塞打拍攝霧景，你會發覺會有意想不到的收穫，影友們，春天來了，何不拿起相機來嘗試一下？

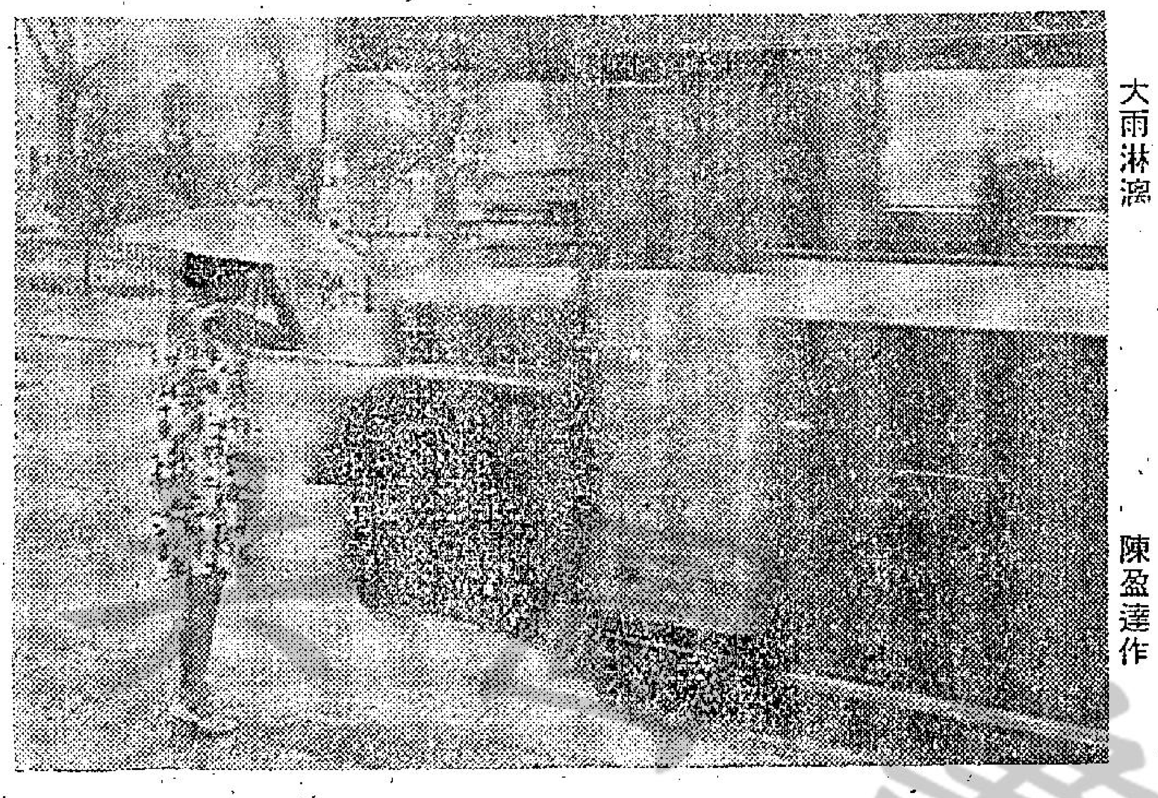

大雨淋漓　陳盈達作

信手拈來的作品

·陳盈達·

去年五月，天氣乍晴乍雨，正是本港的雨季，有如本港小姐們的脾氣一樣，我最討厭帶傘子，不是丟了，便是忘記帶回家中，倒不如乾脆的不帶，極其量做落湯雞罷了。

話說這一天，天氣非常炎熱，我帶了相機出門，爲一位結婚的朋友服務，由於時間關係，連回家吃午飯也不夠時間，只好帶了相機一起上班（我的辦公時間是下午）。

放工後，安步當車，吸吸新鮮空氣，解除一天的疲勞，散步回家，亦一樂事。行至瑪利諾女校時，忽然傾盆大雨，附近又沒有避雨的地方，只好硬着頭皮撒腿跑到窩打老道對面的一間士多門前暫避，當時只見街上行人亂跑，風雨交作，大街上的雨點傾盆而下，天色非常陰暗，雷電交作，像是世界末日一般。人愈來愈多，把士多門前擠滿了，大雨不停，下了大約一小時，水便已經落到行人道上來了，我的衣服及鞋襪濕透，自不在話下，幸而相機放在膠袋中，絲毫無損。

站了一小時多，雨還是像「欲能不能」，站得悶了，忽然想起，倒不如試試拍攝雨景，取些經驗吧，於是拿出相機來「忍痛」拍了數張照片，這些照片只是拍得街上一片水汪汪，汽車駛過，水花飛濺而已。這時只好收機，因爲雨點濺在相機上，小者則要花十元八塊去抹一次，大則可能機內零件生銹，便麻煩了。不久雨有停之勢，人們歸心似箭，個個都飛跑回家，這時有一位避雨的小姐，走出行人路預備乘車回家，剛巧那時有一輛巴士駛近停站，我靈機一觸，連忙開機，距離也來不及對準，用三十分之一秒，二點八光圈按下快門，謝天謝地，終於拍成了這幅「大雨淋漓」的照片，由於天色不暗的關係，放大時要配三號硬性像紙，否則色調便不夠鮮明了。

「假日」這照片的好處在那裡？

·許天·

一幅攝影照片成功的因素固然是多方面的，但我認爲其中最主要的是，要吸引人來看上第二眼。那就是說，優良的照片，祇要你看上一眼，就會吸引着你的注意，少不免再細心欣賞一下。「假日」這幅照片，是伊士德賓的作品，它入選了一間外國雜誌舉辦的現代沙龍。據評選這幅照片的評判說，他喜歡「假日」這照片中表現那種寧靜和諧氣氛，相信任何人都曾經有過這樣的時光，因而這幅照片會引起人們的憧憬和不勝神往。

利用照房技巧來創造出色調次來，也是使這照片變成有力功臣。評判說，如果「假日」這作品背景的樹木深色一些，尤其是右邊那部份，去前看來，整幅照片的色調就會更加勻稱。但作者放棄這種色澤，有意使背景的樹木放晒得淺色一些，這一來，照片就顯更有深度和更有氣氛，充滿了一種「人在圖畫中」的詩意。

假日　伊士德賓作

李健暉潘俊才分主持 卅五米厘研究會講座 六日前往青山灣獵影

香港卅五米厘攝影研究會定本月四日星期五下午七時半假座會所舉行幻燈人像攝影賞會，由李健暉主持，李君爲該會會士，英國皇家攝影學會會士，東南亞攝影學會榮譽高級會士，本港中華攝影學會會士，香港攝影學會會士，最近又獲本港沙龍影友協會會士，對人像攝影甚有研究，請各會友及早赴會，記緊携機參加。

該會本月八日星期二下午七時半假座會所舉行技術座談會，由該會會士潘俊才主持，潘君最近考獲英國皇家攝影學會會士，此次之講題爲「街頭寫實攝影心得」，除有照片示範外，更有提及偷拍之技巧，請各會友切勿錯過。

又該會定四月六日星期日舉行旅遊獵影小組活動，由王天德、李傑才二位領隊，前往青山灣獵影，參加者請於該日下午二時齊集佐敦道碼頭大鐘樓附近，然後出發，或於下午二時四十五分齊集青山大白海鮮舫附近之停車場與大會會合，作拍攝漁村風光，後往拍攝日落奇景，請各會友踴躍參加。

中青攝影會 月賽成績

中青攝影學會三月份月賽已於廿一日在會所舉行，由劉洪、李佐明及趙善泉三位担任評選，成績如下：

黑白初級組：冠軍「新求」曹浪萍，亞軍「戲水圖」劉崇興，季軍「難忘的回憶」黃遠芳，優異「高空作業」曹浪萍、「高樓鐘」關建元。

黑白高級組：冠軍「今夕宿誰家」，亞軍「小遊侶」錢球，季軍「寧靜的早晨」林國藉，優異「寂寞芳心」馮樂民、「稻田」張應潮。

幻燈片組：冠軍「湛夜碧地」馮坤僑，亞軍「迷你時刻」胡志宏，季軍「人山人海」曹遠芳，優異「力爭」黃速芳、「夜市」樂平。

大專攝影會主辦 第九屆學生沙龍 設黑白及彩色幻燈片組

香港大專學生公社攝影學會主辦第九屆全港學生沙龍，五月一日開始收件，七月十九日截止收件，八月初展出公開評選，該會是屆沙龍歡迎全港在學學生參加。參加手續：㊀填寫參加表格。㊁交件時須呈驗學生證或學費收據。㊂沙龍題材不限，設黑白照片組及彩色幻燈片組。尺寸方面，規定黑白照片尺寸由八乘十至十六乘二十，裝裱與否任隨尊意。每組參加作品不得超過四幀。收件地點：九龍窩打老道廿三號大專學生公社。評選委員：㊀黑白照片組：陳醒、盧礎良、任適、常惠珍、羅炳煥。㊁彩色幻燈片組：程寶斌、李國強、陳銘、關彼得、黃新發。

獎品方面：黑白組設勝龍盾六面（金盾一面、銀盾二面、銅盾三面），及銅章六名。幻燈組設榮譽盾六面（金盾一面、銀盾二面、銅盾三面），及銅章六名。同一作者獲獎機會每組只限二項。另設太平洋行盾一面，獎予兩組積分合計最高之學校。以上獎品全部由太平洋行捐贈。凡參加者贈附精美彩色目錄一冊。

沙龍委員：鍾保羅（主席）、葉約翰、張馬傳（秘書）、朱小凪（司庫）、程慶生、周修國、黃文偉、梁子俊、鄧秉裕、蘇子鋒、樂國成、李漢強、余滌顏、陳國滔。沙龍顧問爲：REV. GEPFORD、吳章建、仇永平、程子然、陳醒、王紹輝、韓龍顏。又是次比賽定八月廿日頒獎，八月九日至卅日展出。

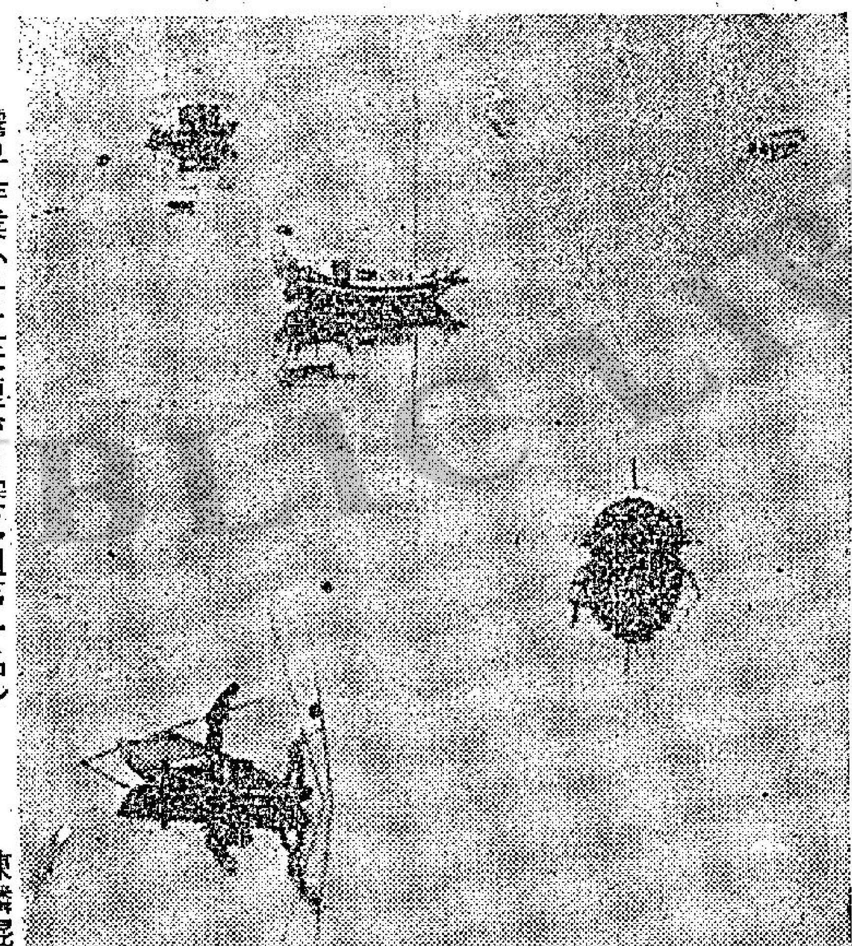

霧早作業（卅五米厘會月賽乙組第一名）　陳麟琨

報喜（卅五米厘會月賽甲組第一名）　張帝明

浸會學院攝影活動 請譚寧譚國鑾演講 全校攝影比賽成績揭曉

浸會學院攝影學會爲增進同學對攝影技巧之運用，日昨請得攝影名家譚寧到校示範浮雕及不刻之製作，使到同學獲益良多。

另於本週三下午五時該會又敦請譚國鑾蒞臨講解「照片之美化」，譚氏曾任香港攝影學會主席，現任香港攝影學院院長，對美化照片甚有心得，此次想必精彩非常，歡迎參加聽講。

該會與學生會舉辦之全校性攝影比賽，亦已請得攝影名家，譚國鑾、譚寧、張鏡池、任適、謝美雲等評選，此次成績美滿，結果如下：高級綜合組：冠軍：黃樹培，亞軍：林國華，季軍：張錦華，優異：陸慶奇、陸慶奇。初級綜合組：冠軍：作者：何慧薇，亞軍：柯斯泰，季軍：程寧生，優異談可平，汪德華。專題組（香港之春）：冠軍：作者：張錦華，亞軍：張錦華，季軍：黃樹培，優異：容啓泰、程寧生。

西德名廠 EDIXA XENON 1.9/50mm
百美型 單鏡反光
世界公認 人像鏡之王
易得
16mm 公主型 袖珍影機 16mm XENAR 2.8
紳士型 袖珍影機
總代理：聯藝公司
易得中心：陳列室 歡迎參觀 中區 大道中82號七樓(萬宜對面)
各大攝影器材公司均售
西德鏡王，神龍仙杉，優待影友， XENON， CURTAGON
長短焦距，螺絲接口，可配日機， TELE—XENAR 35, 50, 185, 200

YASHICA
佳攝影 電子照相機
裝置最新：
"INTEGRATED CIRCUIT"
集成電路 是光學與電子的結晶
燈號指示曝光，準確而不易損壞，
可隨意選擇快門速度或光圈。
LYNX-14E F1.4 高速鏡頭
請到各相機公司參觀
總代理：永安祥百貨有限公司

人人愛用的柯達立刻自動相機
柯達立刻自動124型相機使用方便具有菲林轉片桿拍攝距離四呎以外的景物保証清晰玲瓏更配有可轉動的閃光胆插頭方便室內及晚間拍攝
柯達(遠東)有限公司—總經理行
Kodak

PRAKTICA MOVADO
VEB PENTACON DRESDEN
MADE IN GERMANY 德國製
送禮自用 最受歡迎
透鏡測光單鏡反光機
百吉 TL
最新超等百吉透過鏡頭測光準確無比
單鏡反光相機具有基本優點外 再加上透過鏡頭測光準確無比
總經理：大昌行 電話 222327
瑞士國冠軍 世界性名表
摩華度表
自動皇帝·永不磨損
自動·防水·日曆
KINGMATIC Surf 210
瑞士獨家發明，日曆轉換簡便，祗將把的拉盤即可從心所願。
摩華度表 MOVADO
榮獲 1968-1969年度紐約萬國珍飾展覽會 奧斯卡金像獎
參加展覽二十八國 代表作品1730件
摩華度 鰲頭獨佔
OSCAR MOVADO DIAMONDS INTERNATIONAL ACADEMY
SOLE AGENTS: CHINA SALES CORPORATION

香港鋼鐵工業發展，實在無可限量。
係來自各地之「革命委員會」，而各地「革命委員會」之勝，何勝之有！
但當勇無碍也，仍值得一敬。
外圍金價因縮。

人們最關心的事

孕婦與X照光問題

·慕容·

長年累月不少懷孕的婦女，都爲懷孕期間是否可以接受「愛克司」光檢驗而煩惱。因爲在若干情況中，她的牙醫可能會要她們照一下牙齒，或者內科專家可能會要她們照一下肺部。然而，道聽途說卻有不少人認爲，在此期如果接受照射，會危害胎兒的。試問又有誰不怕未來的小寶貝會因此而受損呢？

爲了解決她的懸疑，同時爲了要消除她們害怕的心理，這問題實在值得澄清的。不過根據婦產科專家們的見解，在適當的光度下孕婦接受一定照射，光爲害不見得一定比一般婦女更大。當然光線透過身體或多或少，可能會有一定的影響，祇是如果控制得宜，孕婦與一般婦女所生的後果無多大分別。

同時，可以斷定的是由於牙科或者胸腔科內而需要接受照射時，如果是由專門人才經手，更不會有多大問題。問題是必須由專業性人才，而且經過適當的節制吧了。

在目前來說，由於照射對人體會產生多大影響尚難以確定。但是對於胎兒來說如果會照到他們的，則必需事先防範於未然。

在懷孕期中接受照射，時間是最主要因素。在婦科專家，在懷孕初期的三個月內，必定盡可能不要讓她們在此期去接受照射。因爲在此期間，成孕中的卵子是最易受影響，而且據說，如果在此期間接受照射，極可能引致嬰兒產生畸形，或者，產生畸形。因爲這樣，醫生的也常會勸告當生產年的女性，在正做月經開始時的十天內接受照射比較在後期爲適宜，因爲一般卵子成孕多在月經開始後十天。因此，時間是主要因素。因此有另外一個涵義。

爲要注意的是照射需要多少時間，感受的光度應該是多少，在醫學界來說都是有一定的。在醫學觀點來講，一位孕婦需要接受照射不外乎兩種原因。其一是爲了治病，例如遇上腹部或者盤骨患上不良惡疾，便要經過照射檢查，以確定所患是何等病。另一種就是爲了要診斷的，例如孕婦身體受過意外損傷，患上大疾病，或者婦科病，便需要利用照射該種意外或者疾病對身體所產生的損壞。

僥倖地在醫學紀錄上由於爲着治療腹部或盤骨惡疾而需要照射的孕婦，萬中無一。因爲此種照射法對於子宮頸卵巢或者卵子都可能會有很大影響，甚至可能引致胎兒死亡。所以在治病方面來說，除非是爲了挽救孕婦的性命，才會開鏡照射。至於後者則是爲了要斷定對身體所引起的影響，而維護患者的健康。

同時除照射外別無他法可以求證，所以廹得開鏡。一般來說，在家庭或者在路上遇上意外，大多需要照射，以決定身體是否受損。不過如果真要此種需要時，醫生的既知患者是孕婦，就要特別注意光綫的運用。

以目前來說，爲了診斷疾病而需要開鏡的，大多數是由防止疾病而起。在人烟稠密，環境欠佳的地方，肺結核病最易傳播，所以許多婦產科診所爲新生的嬰兒對於肺病是不能免疫的，如果孕婦染有肺病，則嬰兒接近便要受傳染，以至於死亡。所以在比較之下，照射一下使其嬰兒健康，更值得傳播。

牙醫在牙科方面，如果發現孕婦有毛病而需要開鏡檢驗，在懷孕初期三個月內，寧願盡可能拖延到後期才作打算。同時在必要時，也會預作防範，加上特製圍裙，以免光線傷害胎兒。

在另一方面，作爲一個婦科醫生如果懷疑胎兒可能屬於逆產，或者需要部份照射以求證實，也會開鏡照射，此外如果懷疑胎兒在腹內死亡或畸形發展，也可能會成爲開鏡照射的主因。不過多數是在分娩前三兩個月開鏡照射。

孕期開鏡照射到底要精確計算，在何等程度的影響，在生產前頗難確定。不過在目前來說，可以斷言卻是在過去五十年來，爲人類顯出利用「愛克司」光照射因而保存母子健康的，遠較由於他而引起的不良影響收效大得多。不過即使明知他是利多於弊，婦產科專家們也都深以「針無兩頭利」的道理，而謹慎從事，斷不會兒戲的。因此作爲一個孕婦，如果有照射的必要，大可放心一試。

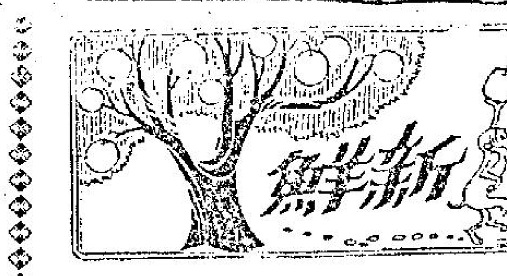

空姐趣史

·夏綠蒂·

一、酒客

她說：「你當然是可以接納這樣的約會，這正是我們業務以外的收益啊。」

在衛向跑道之前，我們也都坐到後面，後來，這架巨型的客機，是終於起飛了，當飛機到了天空，機長宣佈可以鬆弛安全帶的時候，那位高級的空姐露易絲，先站了起來，我們也跟着站了起來。

露易絲說：「你們招呼客人，問他們喝甚麼，當他們喝過了酒以後，是要付錢的，另外在到克里夫蘭的途中，我們還需要供應一餐飯，當你們登機以前，這一切是應該已經知道了吧？」

「是的，」我們都知道了，「後來，我們問她，剛才她曾經提到七十號，那到底是一種甚麼餐？」

她對我加以解釋，之後，便叫我們去問那些客人，到底是要喝一些甚麼酒。

「好的，」雷芝說，「我們現在就去。」

我則在那裏，幫助露易絲把一些刀叉拿了出來。

過了一會，雷芝回來了，她已經把客人要喝甚麼酒都記了下來，當她見到露易絲時說：

「我是不是應該趕快把酒送去，然後好準備開飯？」

「你這個人真笨，你忘了嗎，對於這些客人，你是應該將餐，咖啡，酒，放在一個盤子裏面，一起端給他們的。」

「喂，在飛機裏面飛行中，爲甚麼不試一試是供應三文治呢？」我問露易絲。

「我又怎麼知道呢，」露易絲說。

後來，我們便連一點問題也不問，拿起那些東西來，準備去送飯了。

當我們到了一個客人面前時，那個客人說：「剛才我叫的是威士忌！」

另外一個士兵說：「我叫的是威士忌，爲甚麼你們卻替我加了梳打？」

「喂，快一點拿一杯啤酒給我。」

另一個客人則說：「喂，爲甚麼我沒有餐巾？」

一個年老的婦人說：「喂！這架飛機的聲音還這樣特別，我們現在是不是在飛行呢？」

「我們現在飛得有多高？」

「我們的飛機速度又是如何呢？」

「喂！小老虎，我們現在飛過甚麼地方的上空？」

「喂，這裡的空氣悶極了，我們是不是可以把窗子打開？」

「有沒有免費的香烟？」

女人與酒

·王凝·

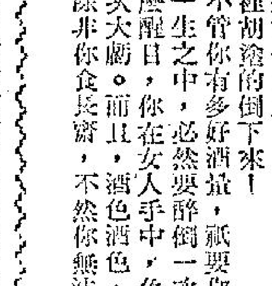

女人的特徵是喜怒無常，做事不符合邏輯，情緒不穩定，時時亂發脾氣。但無可否認，女人大都生得靚——最低限度，她們年青的時候是這樣。這叫做少年無醜婦。青春本來就是美，這像一個色、味、香俱佳的可人兒，沒法不敎男人饞涎。

喝酒的人，也覺得酒之爲物，也是捉摸不定的，有時你喝一瓶要沒有醉意，有時你才喝一盅就敎你眼花撩亂。同一力度的酒，這個牌子喝了一點事也沒有；另一種牌子一喝就使你爛醉如泥；同樣酒量的人，喝同樣的酒，一個紋風不動；一個玉山頹倒。

從女人和酒，使人得出一個結論，這些具有醉人力量的東西，你會不會爲她醉倒，自己也有幾分決定因素：這叫做酒不醉人人自醉；色不迷人人自迷。

因此，要了解女人固然是難事；要懂得酒也不易。有些人對兩樣東西都有幾分把握，可是你沒有自知之明——你抵受女人誘惑的力量和你抗拒酒精的能耐。因此，到頭來還要栽個大觔斗。胡裏胡塗的撞上去；胡裏胡塗的倒下來！

不管你有多好酒量，祗要你好兩杯，你一生之中，必然要醉倒一次；不管你多麼醒目，你在女人手中，免不了要吃一次大虧。而且，酒色酒色，一個男人，除非你食長齋，不然你無法躲避得了。

裡面盡是他的東西
艾森豪圖書館

·漢松·

在三四十年前，美國總統圖書館還被認爲是一種新奇的東西，但從胡佛總統開始，直到今日除了現任總統尼克遜之外，每一個美國總統都有紀念他的圖書館，多附設有博物館，館址多是各總統出生的地點或曾在居住過的屋宇，在那處收藏有種種有歷史性的品物，藉以紀念那個幫助製造出美國歷史的人。

照美國的法例規定，存件在美國總統的檔案中的文件，被當作他的私人物件，是絕對秘密的，美國政府的任何部門，甚至他的後繼總統，也無權檢看。當他離職時，就可將之全部帶走。

美國首任總統華盛頓將他的所有文件用多個箱子載着帶到他在隱居的維農山，在隨後多過一個世紀的美國各總統都是這樣做。到林肯總統在任時，美國政府對過去的總統的文件才開始搜集，他們曾經向華盛頓總統的後裔，購買得一大批，除外又得到其他總統所遺下的，其中也有向他們的後裔購買，或由他們的後裔所捐贈的，也有由其他的私人捐贈的，這些有歷史性的文件都收藏在美國國會圖書館。

狄奧多羅斯福總統，或稱老羅斯福是第一個美國總統在生時將他本人在任總統時期內的文件捐與國家，這是在一九一七年，後來別的總統，他們的後裔也有相同的捐贈。有時文件是特別要放在國會圖書館中，供人容易查考。有些文件經已由總統本人或他們的後裔所毀滅，也有些是被分散到各處。

前美國總統艾森豪經於本年三月廿八日逝世，享年七十八歲，他是美國歷任總統中最能幹的一位，他擔任過很多要職，他可說是文武全才的世界偉人，他對世界有很大的貢獻，得他的領導擊敗希特拉，故當他逝世的消息傳出時，世界悲悼，故在這裏特介紹那間艾森豪總統圖書館。

這間圖書館的成立原是在艾森豪將軍還未做美國總統之前，他的母親經續在堅薩斯州比連的故宅居住。她在那裡養大她的六個兒子，老夫人於一九四六年在那裡逝世。她的兒子將這間屋捐與那個不圖利的艾森豪威爾基金會，在一九四七年開放，傳大衆參觀，當他未進入白宮之前，艾森豪威爾將軍已把他的文件，大量的紀念品和獎品等等都捐送與那個基金會，後來更得到速接原有家族地產的地方，增建一間艾森豪博物館，在一九五四年開幕。

按照美國總統圖書館的法例，堅薩斯州設立一個艾森豪總統圖書館委員會，那個委員會管理那個圖書館，包括從各方面的捐款，得到州政府的幫助，建築新館，在一九六二年局部開放，在一九六四年完成後正式開幕。

藏有一萬五千多件有關艾森豪總統時期的東西，不單獨他做總統時期的，更有他曾長期服務做軍人的，除了他的制服和獎章之外，更有一些勝利品，最惹人注意的東西，是在第二次世界大戰期內，他在倫敦的軍部辦事處所用過的傢俬，他曾在那裡，策劃在一九四四年向希特勒所佔據的歐洲作大反攻。

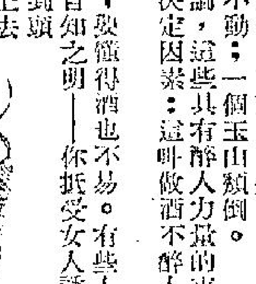

有何辦法減少頭皮

金夫人：

話不說，恕我冒昧，小弟現有數問題，希望你能爲我解答，謝謝你。

一、頭上生有很多頭皮，每逢洗頭後，不過三日，就有很多頭皮，且還有一種異味發出，是不是梳頭用髮乳太多呢？有甚麼方法可以使頭皮減少和使異味除去？

二、弟今年十七歲，身高五呎四吋半，體重一百零四磅，高度和體重合標準否？

三、我是很喜歡藍色和綠色，喜歡這些顏色的人的性格如何？

四、最後希望金夫人猜猜我的程度？

讀者TSK上　三月十日

答TSK君：

一、頭皮多，的確是令人困擾，而且還發出異味，更是有損儀容，要減輕這種程度，那首先祇有注意清潔，頻些洗頭。同時，市面上有些去頭皮的洗頭膏和防止頭皮的髮油（臘），你也可以試用一下，看看能否有效。此外，還有一個世俗的方法，據說用鷄蛋白來作洗頭，或代替香皂洗頭，可以去頭皮。我看這點也無傷大雅，你也儘可試試。

二、男孩子十七歲，身高五呎四吋半，似略嫌矮些，應再高一兩吋爲合。體重一百零四磅也太輕，要有一百二十磅左右才合標準。

三、喜歡甚麼顏色，主要是關乎個人的愛好而已。如果要勉強解釋，那麼藍色是代表自由和平，而綠色則代表青春及朝氣。你可試問自己的性格，是否有這些特點呢？

四、看你的來信，中文約有中二、三程度。

金夫人謹覆

又簡覆「胆小人」君：

一個人穿甚麼衣服，未來有他的自由。不過，一般人穿衣服的原則，就是除非特殊場合，否則不好奇形怪狀，求其普普通通，整齊清潔就好了。

你是一個中學生，在讀書時期，本來就不應打扮得古古怪怪的，你說喜歡作「新潮」打扮，結果在街上被幾個毫不相識的飛型青年追打你，叫你「學人扮××」，可想而知你所穿的衣服，連飛仔都「頂唔順眼」！普通人當更看不起你，如果你還執迷不悟，以爲得意，那不但祇別人看不起你，認爲你是一個飛仔，就算那些飛仔也會找你麻煩，類似上述的事，隨時都可能發生。不幸你若被人多追打，則不死也傷，又何苦呢？望你從速改變這種裝扮，否則後悔莫及。

金夫人謹覆

萬·花·筒

灼根去鬚　一勞永逸

·紫雲·

剃鬚刮鬚都是使人厭煩的事。男子一生中，平均要在早晨動用剃鬚的工具或刮鬚的工具，是二萬次左右，所使用的，或者是安全剃刀，或者是電鬚刨。

現在，男子已經可以免用安全剃刀或電鬚刨，因爲英國的麗達·羅柏芝女士（圖左）發明了一種新的手術，可以把男子的鬍鬚永遠除了，不再生長。

麗達·羅柏芝在倫敦西區開有一間美容院，可以特男士服務，一勞永逸地把鬍鬚除去，使男士的兩頰，下頷和嘴角上下部位永遠光滑。

自然，動用這種手術有少許問題，第一是前後要花上一年時間，第二是要付出不少手術費，計達二百五十英鎊，仲合港幣近四千元。

情形雖然如此，今年開年以來，光顧該美容院請麗達·羅柏芝動用除鬍手術的計有五十人，若干人是爲了皮膚不妥，若干人則完全因爲懶得在餘生之年使用安全剃刀或電鬚刨。

這種除鬚手術是怎樣的？答案是使用電灼法，即用精緻的金屬細針刺入每根鬍鬚根部的囊中，然後在針上通以電流，所經時間極短，祇幾分之幾秒而已，這樣一來，鬚囊會被灼死，鬚就可以扯出。

動用這種手術，不會使人疼痛。麗達·羅柏芝說：「每次，你祇會覺有針刺的感覺。」若干男士則說根本沒有針刺的感覺。

她的美容院以特婦女服務爲主，男士們又怎會知道該院可以代勞去鬚之勞的呢？原來男子們大多數是從太太或女友口裡獲知其事，若干人則是依醫生吩咐之下上該院的，往往皮膚異常敏感，剃鬚刮鬚都會痛得叫苦。

此外，光顧該院的還有變性的男子，即由男變女的角色。在不可抗的情形下，他們的身體逐漸呈現女性的特徵，當內外科醫生爲他們在將來過女性生活從事妥當準備期間，他們卻會在社會上面對不少難題。麗達·羅柏芝說：「身體逐漸變爲女子的男人，在好些事情上需要幫助，像怎樣穿女服，怎樣化粧，怎樣坐立和怎樣走路，便是需要指點的。」

最近，英國的貨車司機某甲曾經上該美容院找麗達·羅柏芝。某甲由男變女的消息傳出後，他的同事們曾經譏笑挪揄。他家宅附近的若干商店，竟會對他杯葛，拒絕跟他作生意。麗達·羅柏芝說：「某甲顯然需要友誼和幫助，每次到我的美容院中來時，我所僱用的接待員，常會爲他一灑同情之淚。」

性別改變並非笑柄，但是不乏有趣的一面：像麗達·羅柏芝的兩名男顧客，如今已經成了十分走紅的脫衣舞孃。

人生傳奇

風流男子與貴婦（三）

他已經結了六次婚，現在的妻子又很年輕，但是，當他遇到了一位貴婦時……

丹尼聽她說下去。

綺蓮娜又說：「其實，以我們兩人的身價，我們是不應該在一起的，我所以約你到這裡來，是因爲我們在這裡，是的確不會被任何人看見，甚至於連你的妻子，也可以永遠加以隱瞞……不過，有一點我必須提醒你，那就是你絕對不能把我視爲一個壞女人。」

「我絕對不會把你看成爲一個壞的女人，我的綺蓮娜是這麼高貴，我又怎麼會這樣去想你呢。」這麼丹尼這個人一向非常會說話，現在面對這樣的美人，自然更是說得非常的亂。

她畏羞的笑了一笑，她說：「現在，我必須先向你承認一件事，那便是在去參加那個派對的時候，我本來是無意前去的，因爲我的內心裡面，是仍然被哀傷的心情所左右，可是，當那裡的主人說你會去參加時，我……」

「啊！我聽了你的話，是眞的太高興了。」

「不瞞你說，在銀幕上，我曾經看過你許多次，我的心裡面常常會有一種特別的衝動感覺，不瞞你說，我對於自己的這個貴族銜頭，實在是沒有一點好感，你知道啦。我的丈夫是一個有名的大醫生，在馬德里的時候，我是他的診所裡面的一個看護，當我們第一次出去玩的時候，他便是帶我去看戲，在那張片子裡，我看到你救了一個金髮的美女，那些強盜個個反對你，想殺你，但是，你卻是將他們一個個的全部殺死了，後來，你更將那艘賊船的船員，推到水底下去。」

他聽後笑了，他說：「綺蓮娜，讓我告訴你，那個男人並不是我，那個人是比爾……」

「是比爾？」

丹尼笑笑，同時又點點頭，他說：「那個人的確是比爾，他是我的替身，每逢遇到那樣的鏡頭時，這份工作，便由他來做，但是，別人不知道，便以爲那個人是我呢。」

「照你所說，這個人是不是死了呢？」

「他並沒有死，他是一個墨西哥人，頭幾個月，還開過我的汽車，現在我相信他是正在坐牢，我是不是可以再喝一些咖啡？」

比爾的確是他的替身，不過，也做了許多對他不起的事情，至於在合約方面，公司是規定他不許將這一切講穿的。

綺蓮娜說：「喂，照我來看，你最好是喝一點酒。」

「好的，謝謝你。」

她打開酒櫥說：「不過，我這裡的酒，個個都是非常普通的，沒有問題，有甚麼我便喝甚麼。」

「不，我一定要弄一些最好的酒給你喝，我現在有點怕上官賓倫。」

狗吠討厭

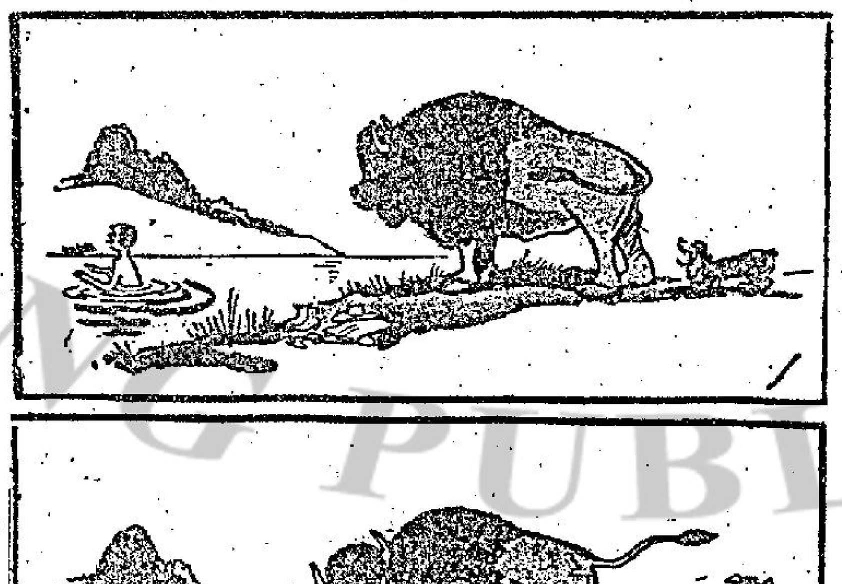

相人與相

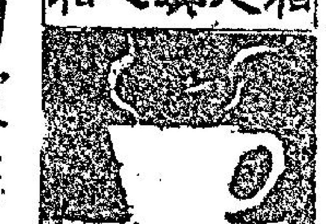

山根低陷，年壽露骨，四一至四五，一事無成。

·一誇居士·

時間雖然是午間，但是這裡是深山窮谷，仍然清靜幽美，因爲寺內寬大，縱然有幾個人互相談話，不過四面環境，一如平常一樣沉靜，當我說相之時，住持僧人素心大師，已回來坐在我們身旁，見我談話與高彩烈，他並沒有打擾，祇靜坐微笑不言。

我看到楊指揮險相某部份的時候，我明顯地知道住持大師雙目跟隨我說的位置觀察，每到任何一部份，他的眼睛也游目相隨，目光絕對沒有落錯別處，由此我知道素心大師也是此道高手，而且並非庸碌無能之輩。楊老身材高大，動作粗野而不失負責，誠懇，步伐相當穩重而並無長而筆立的現象，這位先生雖是出自屠狗之輩，可是爲了負誠關係，部下無不服從。

他是一個坐言起行的人，有道義，作事從不使人擔心，有膽量，作事均不畏艱苟安，往往每事之時，大都身先士卒，成立之後，這枝游擊隊與一般後生小子共謀，無非是以有用之身，許國，希望藉着國民一份子，縱橫敵騎一驅出神聖中華國土之外，我看他的頭部，髮粗硬而濃密，整個頭大而形圓，除了少年難成大事，中年已經開始嶄露頭角，錢財事業，得乎其中，如意之事發生，縱可轉危爲安，履險如夷，不如意之事，如影隨形，兩年之內，重疊而來，令精明鎭定的楊先生，幾乎無從抗拒，慘作城下之盟。

「請對我說明由四十一至四十五的運程如何？」他喝了一大杯茶後，猶有餘恨的對我說：自由四十一起，事事不如意，謀大事變小，小事變爲蕩然無存，縱然窮盡心力去謀劃，什麼事情難以成功，就算退而思其次，也絕不如我願。

鼻下兩條深長顯明的法令，壽命堅強，可以揚名遠近。不過一世生就辛苦命。眉粗濃，難得半日安閒。眼大神足，露光，性情急躁，眉散亂，敗多成少。三十五到四十的眼運期間，本可以創立頂天立地的事業，將吐氣揚眉的運程，折扣得既深且巨。

鼻是好的，不過鼻頭太大，配上薄側無肉的山根，大貴難得，仍不收或缺。但財一富得失的運勢，頭渾而圓，有鼻翼，外形分明，有厚肉，能與準頭相配，是有錢財非貧乏之相。

楊指揮四十一歲山根運限，因爲低塌之故，有種不

台灣出品　各式　皮鞋　男女童裝
工精料美　款式趨時
台灣民生物產有限公司：九龍尖沙咀彌敦道一百號（東英大廈）　北角分店：英皇道一三五至一四三號　旺角分店：務校角道廿二號（東興大廈）

哥林比亞無綫電學校實物函授面授 招生
科目：（二）無綫電及電視工程全科（日夜新班）（三）有聲無綫電工程實物函授科（業餘學習學費15元）
本校有聲實物函授科教學方式：學校發給美國錄製課程唱片音箱及裝置器材回家實習聽課，遇時返校上課由教師親自講解裝機及修理技術放幻燈片彩色有聲影片示範人人可學本科學生遍全球各地。校址九龍深水埗保安道22—26號近青山道仙樂戲院。索取章程請撥電話789115 864989（本校歷史悠久·自置校舍·設備規模宏大·歡迎各界到校參觀）

招生

赴美注意　本行專誠補助已有簽証的赴美人士增加美元收入請緊速將履歷予面洽 751信箱

一謂居士　中環大道201B室　旺角西洋菜街65號二樓　星期日照常

特快 星加坡 旅行　簽証 泰國日本 親探　歡迎委託 即日辦妥 中環廣安銀行大廈606室 電話436295·457168

相手　豐田章　日本來港設館候教

HAKA牌潔壽　超級全能自動洗衣機　陽光無線電行 總經銷

分類廣告　商業

美國加拿大英國 高薪請人　九龍旺角創興銀行大廈16樓二號
美加海外移民就業公司專辦　聘請

招租　烏字樓租

跆拳招生　北角街坊會跆拳招生　每月十五元

中英文 會計專科　C.I.F計算　立案華僑函授學校

婦英　初·中·高班　立案·香港商科函授學院　旺角彌敦道607號新興大廈三樓　電858440

中南電子工業學院

科學電專　九龍學

醫藥　龍虎風濕丹

老牌中醫 潘柏　專治胃病哮喘久咳頑強風濕　診症時間

美國高薪聘請新國　免登記費

美國加拿大英國　高薪聘請各種工員　免費送最新資料

祖傳中醫 參國良　耳鼻喉尿痛　濃耳·鼻塞·喉症保証速愈

謝金石

男性虛弱　專治　保証即晚見功

男性整形治療所　認明招牌　提防影射　九龍旺角彌敦道730號二樓

刊廣告　電話三〇七七八〇洽

工商晚報
中華民國五十八年四月二日 星期三 農曆己酉年二月十六日 第七頁

小說

另一個女人 劉以鬯

志初赴美

志初對晶珠呆了一陣，然後提出直率的詢問：

「你覺得很痛苦？」

「最低限度，我並不快樂！」晶珠說。

志初嘆口氣，不知道應該說些甚麼話才好。他是不願意失去晶珠的，無論事情有了甚麼樣的發展。對于他，晶珠比雪玉重要得多。他可以失去雪玉，卻不能失去晶珠。何況，晶珠已有身孕。

這一次的談話，雖然增加了彼此的痛苦，志初卻並不認為這是一件嚴重的事。不過，晶珠的心卻因此蒙上一層陰影。她在感情上受到的困擾，無法用筆墨描摹。

志初走後，晶珠站在梳妝台前。她發現自己的臉色相當蒼白，彷彿患了病似的。

「這樣下去，算是甚麼意思？」她問鏡子裡的自己，「我祇是志初的裝飾品而已！我為甚麼要做志初的裝飾品？為了愛？」

這些問題，使晶珠失去了對自己的信心。過去，她對自己的決定從未有過懷疑；但是現在，由于家英對她說了幾句坦白的話，她總覺得自己走錯了路。

有一天，志初與她到郊外去遊車河。在郊外一家酒店的露天茶座飲茶時，志初說：

「下星期一，我要到美國去了。」

「到美國去做甚麼？」晶珠問。

「接洽商務。」

「甚麼時候可以回來？」

「這一次，時間要長些，兩個月左右才能回來，因為我打算在美國將事情辦妥後，順道到歐洲去看看。」

晶珠不說甚麼，臉上有一種痛苦的表情。志初看出這一點，連忙補充這麼幾句：

「你的生活費用，我在離港之前，一定會安排好的。」

晶珠依舊低着頭，不說甚麼。

「這是沒有辦法的，」志初繼續解釋：「我必須到美國去走一趟，如果順利的話，將來回港後，我可能要建立工廠的。這一次，我赴美的目的就是打算與美商合作，將來在港建廠，以製作出來的成品拿到美國去推銷。」

晶珠對志初的計劃，並不感到興趣。她所關心的，祇是她與志初在感情上的事情。志初沒有看出這一點，見晶珠默然不語，又嘮嘮叨叨地講了一大堆，解釋他此番赴美的目的以及這個計劃的重要性。（七〇八）

阿福日記 阿福

二一九：假記者怕見真記者

存心要東方「烏蘇拉安德絲」狄玉奇驚奇一下，故我不打電話，後來在門口女傭見我是熟口面，將我延入，說：「福先生，小姐留了個電話在這裡，你可以撥個電話過去聯絡。」我把電話一看，是尖沙咀一間餐廳的電話號碼，邊寫着「紅綠餐廳」。狄玉奇在餐廳裡和男朋友約會，我撥電話過去，豈非不識相了。繼而一想，一定是可以打，女傭再叫我打，便打過去，叫狄玉奇小姐的電話，祇聽得那裡人聲嘈雜，一分鐘的電話裡便聽到狄玉奇的聲音：「我是玉奇，你是那一位？」

「我是小丈夫坐不改姓，睡不改名！阿福！」

「福先生呀，我正要找你，有張請帖寄到「風流」雜誌，你可曾收到？」

「係，我替佢在「風流」雜誌做事了。」我在電話裏說：「未收到呀。」「「風流」雜誌發過一版照片，但與會我在「風流」雜誌做事，我晚排好忙，在探訪日本電影節中幾個日本女明星是「鴨裡鴨媽糟糕一碼事」的。」

「未收到請帖唔緊要，時間正巧，就是今日，你快點到這裡來呀，即刻來。」

「來做乜？」

「你有好多行家在。」

「行家？」

「都是新聞界朋友，」狄玉奇在電話裡對我說：「今日我為「擲命神槍奪命皮」招待新聞界，開記者招待會，」

不就當場拆穿西洋鏡了？因此我在電話裏說：「我唔來，唔來。」

「不來，你就是看不起我。」

「我不大喜歡到這種招待記者的茶會。」

「是嫌我茶餐招待得薄？有問題者，你來飲，好酒好菜儘管叫，火腿牛柳牛柳火腿聽便。福先生，你知我並非孤寒之人，不是孤寒大明星。」

「狄小姐，你別誤會，不是這個意思，是我同你友情深似海，不慣受普通記者的招待，你的「擲命神槍奪命皮」上映，替你寫宣傳稿，發宣傳稿，絕對沒問題，阿福是義不容辭之人。」

「你要我對你特別招待？」

「講友誼，不該作個別招待？」

「而家你在邊度？」

「我在你屋企呀。」

「你要我回家招待你？」

「在你屋企等多點時間倒無所謂。」

「豈不是太過寂寞？」

「在客廳裏，書房裏，欣賞你那多彩多姿的照片。」

「我的照片能給你靈感？」

「男人的靈感和女人的性感分不開。世界上如果沒有女人，就沒有那麼多動人的詩篇，感人的小說：……」

「你願意在我屋企等我？等我在這裏開完記者招待會。」

「願意，我指着你照片上兩條美麗的玉腿起誓，不論你什麼時候回來，我一定等着你回來。」

「一於咁話。……」

狄玉奇電話收綫。

黑市夫人 夏海

一〇四：向「寬大頭」老鍾大灌迷湯

在一處氣氛高貴的下午茶座，溫妮介紹我認識了一個看來超過了六十歲的老頭子，他就是溫妮口中所說的「寬大頭」老鍾。

力東尼說我「人見人愛」，這話似乎不錯。因為老鍾一見了我，便顯出一副色迷迷的樣子，似乎渾忘了他本來要「追求」的溫妮也在座。而溫妮也很夠「義氣」的，她說過要「派司」給我，就一點也不呷醋，反而從旁幫我大灌老鍾的迷湯。

起初，我還以為老鍾，可能跟以前和我有過「一段情」的鍾非立沾上甚麼關係的，經我三言兩語的旁敲側擊，才知不是，祇不過是同姓而使我聯想在一起吧了！當我了解之後，就比較放心去對付他。

「莉莉小姐，妳空閒時到那裏消遣多？」老鍾一副慣於溜紅溜綠的口吻說。

「吃喝玩樂，樣樣都喜歡！」我說：「你有甚麼好主意呢？」我知道對老鍾這種人，不能裝淑女，否則會嚇阻了他。

「妳喜不喜歡到郊外去旅行？」老鍾說。

「你想請我到那裏去玩？」我反問。

「過幾天我要到大嶼山去勘察一下開礦的事，不如我請妳一齊到那裏去玩幾天好嗎？」

「你那是公事，我恐怕不應身份跟你去？」

「哈哈，妳就作我的女秘書好了！」老鍾煞有介事的說。

「你給我多少薪水？同時我告訴你，我祇支薪水而不懂辦甚麼閑碌事務的。」我用一種打趣的語氣說。

「如果妳肯做我的秘書，祇要幫我做一些私人的事情就夠了；也不要照規矩的朝九晚五上下班，祇要我找妳時找得着。至於待遇方面，每個月給妳五百元的車馬費如何？」老鍾說。

我知道，老鍾這些說話，可能不是開玩笑，而卻是另有陰謀的。不過，我想，我不是初見世面，也不是第一次跟男人打交道，要對付他，我不一定會吃虧！

「你這話可當真的？」我故意問他：「如果是，那甚麼時候開始？」

「當然是真的，現在就開始吧！合約不要簽了。」他說。

「好吧！就此一言為定。」我想過，先抓住這機會也好。

老鍾提議去吃晚飯及上夜總會玩玩，以慶祝我們「閃電式」的合作。我倒不置可否。但在旁的溫妮卻十分知機，她說有事失陪，要先走了。這好使我單獨去對付老鍾。

別看老鍾這人已六十開外，他卻是一個色色鬼，還可能是與他的身體還相當壯健有關，在夜總會我跟他跳舞的時候，被他摟得緊緊的，幾點使我透不過氣來……。

・夏海・

艷星人

厭戰 百鍊鋼

巫修似有「過人之長」，嬰宛號無不傾倒，十載以還，縱橫情海，尋且以此為業矣。巫修本紈袴子，克紹箕裘，自少即精於吃喝玩樂門檻，其父有「塘西姑爺」之稱，巫修及長，青出於藍，對女人床第間事，勝乃父多矣。家道中落後，巫修本無一技，難以維生。唯其後發覺有一長，於是以此為生計，生活不虞。年來，巫修乃有「落葉歸根」之想，決擇人而「侍」，得一名雌，亦有此圖。

名雌，私蓄珠璣，最近且自一大戶獲「一斬新」貲甚鉅。與巫修搭上後，「姣婆」過脂粉客」，極盡魚水之歡。於是名雌乃以「金屋」以藏。

乃於最近，名雌漸覺巫修一反過去大丈夫氣概，雖竭盡全力，仍未達過去三分之一，乃大感失望之餘，乃藥石亂投，少刺激，以致如此。巫修力斥其妄！自後，巫修以未能滿足名雌之慾，齬時生。忽一日，有一女訪名雌，女年可十四、五，自外返。巫修其後始知為名雌之女，使就讀於外，以為晚年依靠者。今因度假返家。巫修年觀玉人，果有不尋常表現。而名雌三月不知肉味之餘，乃大快朵頤。後知巫修所以如此，乃女之力。立將女送走，於是巫修死蛇爛鱔如故，卒為名雌所黜。

，而收效甚微。最近，遍訪名醫，得一心理醫生，指巫修生理正常，第心理起變化，有「厭戰」情緒。巫修力辯無其事，對此十年如一日，志不移。醫也，生知其底蘊，因又曰：可能「反璞歸真」，因後……

長篇武俠連載小說 鑄劍潭 諸葛青雲

第廿四章：公主出巡

原來這位中年文士，就是改裝易容的「冷面修羅」方亦圓。方亦圓起身抱拳一揖，改以本來嗓音說道：「申老前輩……」

申伯泉連連搖手道：「老弟，別來這一套，老花子既然與你這位師弟兄弟相稱，你我之間，該怎麼稱呼，你自己看着辦吧！」

方亦圓重行入座，笑道：「那麼，方亦圓斗膽，也稱你一聲老大哥了。」

申伯泉爽朗地笑道：「這才是，這才是。」

一頓話鋒，揚聲喚道：「夥計，揀好吃的酒菜送過來，快！」

方亦圓卻向帥振宇笑問道：「師弟，你是怎麼瞧出我的破綻來的？」

帥振宇微笑答道：「師兄，我並沒瞧出你甚麼破綻，不過是憑一時靈感，姑妄試之耳。」

方亦圓道：「姑妄試之，也該有所憑藉？」

帥振宇含笑注目道：「一定要找甚麼破綻的話，是師兄並沒把你那身裁，加以改變。」

方亦圓不禁肅容接道：「愚師說得對，易容一道，可半點也疏忽不得。」

微頓話鋒，又輕嘆一聲道：「師弟，愚兄受教了。」

申伯泉雙眉一蹙道：「自己兄弟嘛！說得好好的，怎麼又酸起來。」

帥振宇笑道：「老哥哥，我這位師兄，就是這麼一個怪脾氣。」

接着，目注方亦圓問道：「師兄怎會也到這兒來？」

方亦圓苦笑道：「我不到這兒來，還呆在杭州幹嗎？」

帥振宇接問道：「這話怎麼說？」

方亦圓道：「有關邵大俠夫婦業已脫險之事，師弟已經知道了？」

帥振宇默然點首，方亦圓苦笑道：「師兄無能，竟眼睜睜地把人追丟……」

帥振宇截口笑道：「那不是師兄你無能，而是邵莫兩位，太以狡猾了。」

方亦圓尷尬地笑道：「師弟，別向我臉上貼金，我承認這是我出道以來，所栽的第一個觔斗，不過，平心而論，這個觔斗可栽得我口服心服……」

帥振宇再度截口笑道：「師兄，有關來到此間之事，是否還有補充說明？」

「有，」方亦圓接道：「你離開杭州後約十天左右，有人暗中告訴我，說你必然是前往桂林。」

帥振宇接問道：「那是一個怎樣的人？」

方亦圓道：「是一個年輕女人的口音，當時，適當深夜，她又首先警告我，不許查問她的來歷，也不許追探她的行蹤，否則她那重要消息就不告訴我。」

一頓話鋒，又苦笑着接道：「當時，我認為她就是那神秘的女鬼，所以也就接受她的條件了。」（一四四）

三個人談得非常投契

近代歷史演義 虎擲龍拿 微遺民

第二回：雲詭波翻山搖地動 殘棋謀國手馬首是前車

段祺瑞說道：「我已通電解除一切職務，聽候政府查辦，如何善後，本來不關我的事。不過，你可以出來，你可以出來與曹、張諸人聯絡一下，第一步要退兵停戰，第二步才能說到善後的事。」

新雲鵬得到段的指示，回來就準備派人去天津先與曹銳、曹鍈聯絡，因為西路戰事雖停，但交通並未恢復，祇有東路京奉鐵路已經外國兵修通，沿途秩序恢復，新雲鵬當時把傅良佐找來，說道：「清節，你到天津去一趟，與曹四、曹七碰下面，要他轉告曹老三，這邊督辦已通電辭職，有關係的都跑了，大家都是北洋袍澤，還有甚麼事不好商量的，要他們先停戰再說。」

傅良佐指指自己鼻子，說道：「翼青，你怎麼派了我，我算是甚麼的，代表哪一方面？」

新雲鵬笑道：「你是代表我，問題總要解決，他們打勝了，但是打……們兩人說來都是老總的親信，在過去外人把我們稱為段系四大金剛，可是我們這兩個金剛早已變成了門神，沒有重要的事，大門敞開時，門裏面的事我們也知道一點，如過了要事大門一關，我們這兩個門神就關在門外了。」

傅良佐未說完已笑不可仰，說道：「翼青，怪不得你要辭內閣總理，原來你比我們還多一樣本領，直到了無事可作時，可以去說相聲。」

新雲鵬說道：「我不是說相聲，你說這次為甚麼打仗，打仗前後的事，咱們知不知道？」

傅良佐說道：「我倒知道一點，在決定要打仗時，我也曾痛哭流涕勸阻，但老總一時鬼迷心竅，一定不聽，叫我有甚麼辦法。」

新雲鵬說道：「就憑這一點，你也可以去同曹氏弟兄談談，我們還沒有對不住他們之甚麼？」

傅良佐想想也確實如此，尤其當皖系失敗之後，他同直系交往的皖系客人真的沒有幾個，想到這裏，就毅然答應處。」

曹銳看見傅良佐名片，始而一怔，繼而一擺手，說道：「傳他進來。」

傅良佐在會客室等候，聽到副官出來說：「省長傳你進去」，心裏吃了一驚，因為傅良佐在當湖南督軍時，曹銳還未當上省長，論地位比自己還差上半級，此時雖然顯赫不同，但朋友交情還在，怎麼可以高呼傳見，足証曹銳並不友善。但事已至此，也祇得忍氣吞聲跟着副官進去。

曹銳看見傅良佐，劈頭就問：「你來作甚麼？是不是替段祺瑞作說客？」

傅良佐陪笑道：「傳哥：……」

曹銳一拍桌子：「誰同你稱兄道弟，我是堂堂直隸省長，你是甚麼東西。」

傅良佐再也忍不住了，冷笑一聲：「你是直隸省長，我是一個小百姓，百姓求見省長犯不犯法？」

曹銳問道：「你要見我幹甚麼？」

太平山恩仇錄 高華

一〇四：找師父慶算賬

這時，屋內已經奔出五六個人，全部是十七八歲的飛仔，問道：「蝦仔，你把什麼人帶來？」

文清雲道：「自然是來見師父慶的，把這隻老狗拖出來，否則你們都不得了。」

有兩個飛仔不信邪，撲上來搶刀便劏，文清雲閃身避過一刀之後，抓住一個飛仔擲，把他連人帶刀擲出二丈以外，另一個飛仔給他一腳當胸踢去，打幾個觔斗，跌出七八尺，爬起來又吐血，再沒有半個人敢上前。其餘的飛仔，嚇到腳軟了。

這時，一個中年人出來了，穿一套唐裝，手持一口雪茄，問道：「何方惡客，登門打傷我的徒弟？」

文清雲道：「你就是師父慶？」

「原來你也識我的，好朋友，有什麼了不起的大事，要找上門來，而且一見面就施辣手？」

「這句話應該我說，為什麼對登門造訪的人客，用刀劍對付？假如我不是有幾斤蠻力，不是死在刀下嗎？」

師父慶道：「算我管教不嚴，打傷了這批小子，也算他們自討苦吃，我不追究便是，請問你爲來到，有什麼意圖？」

文清雲道：「兄弟就是飛虎鏢局的主持人，今日特來拜客，你派人毆打立品學校的學生，手段似乎卑劣一點，應該衝着正主兒才算英雄呀，現在，正主兒找到上門了。」

師父慶起先有點驚惶，但略爲定一定神之後，笑道：「你一個人找來，要和我理論一番嗎？蠢才！這是個現實的社會，你有力量便站得住，沒有力量便倒下去，既然沒有力量保護你的客仔，那麼乾脆收山便是，何必還出來丟人現眼！」

文清雲道：「說得對，那麼我現在依你的辦法了。」

「你答應接蛋了？把什麼鏢局的招牌除下了，假如真的這樣做，我這裡倒可以容納你，讓你混一口飯吃。」

「多謝，但是我可沒有給你留下一份職位，和合右邦替你留下一個號碼。」

師父慶喝道：「給我拿下來，打折他兩條狗腿。」他欺負文清雲祇一個人來，所以準備拿下來，先給他一頓毒打，但是他的馬仔衝上去的時候，剛碰到文清雲，便慘呼連聲跌開了。

文清雲喝道：「老鬼，不要再叫你的手下送命了，你來吧，冤有頭，債有主，有種的便親自來，否則我要親自來服侍你了。」

師父慶一向聞得文清雲的名，知道他厲害，但想不到他真是厲害得交關，四個馬仔齊上，也禁不住他雙手一揮，便把他們打得人仰馬翻，可是，他這時騎在虎背，不能退縮了，祇有勉強喝一聲道：「難道我會把你這小子瞧在眼內嗎？」

歷史小說 漢武帝 今聖歎

一九一：迫金家退婚

姝兒聽了驚道：「兒已有夫，又生此女，何能入選？不如訣妹子去吧，息兒也很美的。」她母親搖頭道：「姚翁說道，她則貴矣，還不如你。」臧兒獨斷獨爲，她自己的長女已有夫婿，居然硬要將女兒送去參加朝廷選美，她的作法實爲古今少有。「須知我家的萬代富貴，就靠此一舉，孩子，我接你歸來，就爲着此事，不可再回去了，誰我派人和金家交涉。」姝兒到底是不肯，勸道：「非是孩兒不肯，只因孩兒不但有夫，且已生女，何不叫妹妹去呢？」田氏搖頭道：「姚翁說過，你妹子他日亦貴，不但不能和你相比。我卻說過，你貴爲夫人，偏偏說你貴爲國母，你不去參加，又如何有機會和皇帝見面？難道叫皇帝來我們金家認識你不成？」但她女兒到底少年小夫妻，就這樣叫她離了金家，實在於心不忍。這時田氏不再多說，因姝兒出了後房，再將此意向次女息兒說知，命她好好勸說姊姊。

一面田氏尋了原作媒的劉媼來，賄以金帛，叫她去金家遊說退婚。劉媼先也吃驚，認爲師出無名。做媒婆的，三分人才能說成十分，要她無中生有，這邊要金家把下了姝兒去退婚，真正從何說起。但眼前之金帛又十分誘人，因此也轉向田氏一面，決定去發幹。「事不宜遲，我這裡就準備送孩子去衙門，你快去將這頭親斷了它。」果然劉媼到了金家，金王孫的父母，大罵她糊塗，說：「豈有清清白白，嫁了女兒返娘家，就扣了不還之理。她女兒嫁了來，就是我家的人了，她自己不要臉面了，難道要拖着我金家也不顧面子麼？我可以同她去有司告狀。」

劉媼苦了臉道：「本來是田大娘不是，但現在卻又不同了。」她決定撒個謊，冷冷地道：「事關內廷選美，田家已將女兒送去官府了。」情願賠償你金府金珠玉帛。」說時，將帶來一個包兒交上，金氏夫婦氣的將包兒扔落地上罵道：「快快來着你條尾巴離了我這裡，她田氏這般邪惡，也好，我家就不要這媳婦，我看她富貴到手。本來孫女兒是我家的人，如今也不必再談了，只當我兒子沒娶這倒楣的親。」

劉媼將金家的話一五一十學與臧兒田氏聽，臧兒一心只求成功，聽了反而歡喜道：「這更好哩，就還樣吧。」她立刻再派人去官廳爲女兒報名，就用原來姝兒的名字「王娡」。上下裏外，收拾了個全新，有如第二次出嫁一般。只是王娡自己不放心，悄悄拉了母親到後頭，紅了臉道：「兒已生過女兒了，即算這千人之中，選了出來，我不得幸則已，一得幸時，忽然想起劉媼在此，便拉了劉媼入來密商。」……原對了，卻怎麼辦？」田氏初時一愕，忽然想起劉媼在此，便拉了劉媼入來密商。

劉媼真不愧爲「媒婆名姝」，她若無其事地笑道：「老身倒有個古方兒在此，只是不能白效，當初我師父說過，要教了不靈。」田氏知她有意敲竹槓，便揀了金子塞在她手裡道：「老貨，有了這個可成了。」

連環殺手 一川

「每晚都一定要有消遣的嗎？」

「不，那因為明日是公衆假期。」

「我——」白梅眼珠一轉，像是一時找不到答案，「說不一定。你呢？」

「我當然有節目。」趙秋銘說，其實他對這話並沒有信心。這時，兩人已經步出了電梯，白梅就住在附近，趙秋銘陪她行一段路。

「是甚麼節目？」白梅忽然頑皮地說，「可以說出來給我參考一下嗎？」

「那——」趙秋銘一時答不上來，他也不知道是甚麼，因為他要回家等候露茜的電話，照例是由露茜安排到那裏玩的。他說，「我的節目是等一個電話。」

白梅噗哧笑了。趙秋銘臉上泛紅，他問道：「你明天準備到那裏玩，爲甚麼說不一定？」

「我正和你一樣，還沒有約好，或者，我明天會整日留在家裏。」她說着，臉上的光彩一瞬即逝，顯然她也跟他一樣並沒有甚麼信心。

別過了白梅，趙秋銘回到家裏，晚飯及沐浴過後，內心就開始像錯墜着，感到煩躁與不安。是的，他在焦急地等候露茜的電話，她住在新界，他不可能打電話找她。如果到她家裏去，又恐怕她出了市區，大家都撲了個空。

期待的痛苦，只有經歷過的人才會體驗得到。趙秋銘就是陷進這個深淵之中。每逢假期前夕，露茜打電話來約他是習慣了的事，不過這回他的確沒有信心，他記得上次跟她道別時，曾經爭吵過一場，彼此都有點憤憤然。他沒多久就怒氣全消了，但誰知道她會怎樣？

這一晚，時間緩慢得幾乎像停留不動，他的心如同被一小塊一小塊地蠶食……

到了第二天，趙秋銘已經能夠確定，露茜的電話一定不會來了。他渴望見她，想到她家裏，他雙腳就像被釘住了一樣，他實在沒有勇氣也提不起勁兒，他的腦海現在成了一片空洞！（八）

播音電視節目

本台刊登節目，係依據各台來稿發表，倘有更動，概以該台臨時宣佈為準。

香港電台 今日下午四時：

（中文台波段：六四〇千赫，波長四百六十八公尺，超短波調頻：九十四兆赫。）

【四時】南音。卅分，中華故事㈠鹽汁引羊，㈡朱買臣。四十五分，粵曲「腸斷馬嵬坡」。【五時】粵曲及時代曲。卅分，兒童節目。四十五分，兒童歌曲。五十五分，天氣報告。【六時】鮮魚批發市情，報告。海員特別報告，天氣報告。廿分，空中問答。卅分，國語、潮語、客語新聞。四十五分，農民一週。五十八分，青年出路介紹。【七時】粵語新聞，特寫節目「世界衞生日」。卅分，時事實錄。四十五分，天氣報告。【八時】亞洲及本港新聞報告。十分，民爲先。十五分，喜劇「夜夜此時聽」。四十分，漁民天氣預告。【九時】爐邊簷下，咬文嚼字。十五分，粵譜「夜話」。四十五分，「乾隆遊江南」之「普天同慶」。【十時】粵語新聞。卅分，藝術歌曲。【十一時】粵語新聞。卅分，倫敦國語新聞。四十五分，天氣報告及漁民天氣預告，時代曲。五十七分，粵語新聞。【十二時】廣播完畢。

明日播音節目：

【七時】粵語新聞簡報，海員招募處有關消息報告。十五分，天氣報告，錄音轉播倫敦空缺報告。卅分，本週天氣報告。四十七分，國語新聞及國際現況簡報。【八時】粵語新聞，天氣報告。十五分，「空中問答」重播「中華故事」。四十五分，天氣報告及漁民天氣預告。五十六分，天氣報告。【八時】粵語新聞，香港海員特別報告，每日公衆活動報告及特別報告。廿五分，粵曲選唱：帝女花之相認（任劍輝、白雪仙、梁醒波）。五十分，天氣報告，中央市場蔬菜價格概況報導。五十八分，天氣報告。【九時】國語新聞。十分，潮語新聞。廿分，歌星選唱：秦鵬之歌。【十時】「空中小鄉選」點唱節目。四十五分，故事演講，中國歷史名相「范雎與虞卿」。五十八分，天氣報告。【十一時】粵曲選唱：㈠經紀王夜祭阿飛（鄧寄塵、鄭幗寶）。卅分，粵曲選唱：㈡認錯阿姨作我妻（鄧寄塵、鄭幗寶）。【十二時】粵語新聞簡報，今長馬頭角本地外來生牛及生豬批發價格報導，粵語流行曲。十五分，「科學講座」。卅分，漁民天氣預告。曲：㈠陶醉煙波十四橋（關佩英、虞麗芬），㈡粵曲……

商業第一台 今日下午四時：

（第一台波段：一〇五〇千週，波長二百八十六公尺。）

【四時】天氣報告，歷代名雌「蔡文姬」。卅分，閒餘談話。【五時】一曲寄心聲。【六時】新聞簡報，港九時事。廿五分，美容講座。四十分，故事「兩代皇后」。卅分，時代曲。四十五分，賽馬漫談。【七時】新聞簡報，港九時事。【八時】新聞簡報，天氣報告。絲頭俱樂部。十分，十八樓C座。四十五分，天氣報告，天羅地網之小說「追蹤」。【十時】新聞簡報，天氣報告，民間奇案之「險死還生」。【十一時】新聞簡報，天氣報告，「情人的眼淚」。卅分，電影故事「血染金屍」。卅分，時代曲。五十九分，新聞簡報。【十二時】天氣報告，播音完畢。

明日播音節目：

【七時】新聞簡報，清晨雅趣。天氣報告。十五分，座右銘，時代曲，歐西音樂。卅分，過去十二小時新聞摘要，天氣預測，時代曲。四十五分，有獎遊戲。【八時】新聞報告。五十二分，時代曲。十五分，天氣預測，時代曲。【九時】新聞簡報，天氣報告，時代曲點唱。【十時】南音「醉丁山征西」。卅分，婦女雜誌「家務小節」。【十一時】新聞簡報，報道東南亞各地天氣情況，時代曲。十五分，祝婚祝壽節目。卅分，倫理小說「部光無限好」。【十二時】新聞簡報，港九時事。卅分，奇情小說「奇逢應早春」。【一時】新聞報告，天氣報告，報道東南亞各地天氣情況，曲：㈠卓文君（梁淑芳），㈡櫻花小姐（梁醒波、鳳凰女）。【二時】倫理小說「春夢留痕」。卅分，電影故事「龍飛鳳舞」。【三時】新聞簡報，粵曲：㈠光緒皇之蕊合怨（新馬師曾、崔妙芝），㈡龍鳳恩仇（鳳凰女）。

商業第二台 今日下午四時：

（第二台波段：一一七〇千週，波長二百五十六公尺。）

麗的銀台 今日下午四時：

【四時】粵曲，節目報告。卅分，小說「如意姻緣」。【五時】好少年。十五分，兒童歌曲金價報告。卅分，小說「迷蹤秘案」。【六時】歐西流行歌曲點唱。卅分，千面金剛「血洒關羅殿」。【七時】歌唱劇劇化小說「試情記」。卅分，轉播港台時事實錄。【八時】新聞報導，天氣報告，節目報告。十分，盧氏探案「紫丁香」。卅分，估吓啦。四十五分，談一事，長一智。【九時】零一劇集「恐怖謀殺案」。廿分，中文電視及教育台明日節目報告。【十時】粵曲，趣劇「賀人坐監」。卅分，小說「痴情兒女」。【十一時】新聞報導，天氣預測，體育消息，明日節目報告。十五分，時代曲。五十八分，曲中情「愛與淚」。四十五分，轉播港台粵語新聞。【十二時】完播曲。

明日播音節目：

【七時】新聞簡報，各位早晨。十分，天氣報告。卅分，過去十二小時警方新聞摘要，天氣預測，繼續各位早晨。【八時】新聞報告。十分，天氣預測，漁民天氣報告，繼續各位早晨。【九時】新聞簡報，天氣報告，重播升中會考指導「中文科」。卅分，寫正字讀正音。四十分，絃歌寄粵曲點唱節目。【十時五十五分】祝壽節目。【十一時】新聞簡報，天氣報告，時代曲。【十一時】新聞簡報，報道東南亞各地天氣情況，粵曲：㈠陳姑追舟（任劍輝、吳君麗），㈡白楊紅淚（鍾雲山、冼劍麗、廖志偉）。五十分，社團活動報道。【十二時】新聞簡報，恰情小聚。【一時】新聞報告。五十分，時代曲。【二時】報道東南亞各地天氣情況，粵曲：㈠閨怨（梁碧玉），㈡啼嫁（芳艷芬、黃千歲）。卅分，重播婦女雜誌「家務小節」。【三時】新聞簡報，時代曲。卅分，股市行情報道。五十分，天氣報告，股市行情報道。

麗的金台 今日下午四時：

【四時】潮曲。【五時】潮語小說「撲殺血海仇」。【五時】京劇。【六時】音樂。卅分，金價報告。卅分，轉播港台新聞。卅分，社會服務，節目報告。四十五分，廣播劇「復活」。五十二分，潮語戲曲。【七時】話劇「天涯何處」。卅分，廣播劇「黃金迷」。卅分，天氣及節目報告。【八時】新聞。卅分，潮曲。【九時】彈詞。卅分，古今談。四十五分，歷代演義。【十時】戲曲漫談。卅分，上海滑稽。【十一時】新聞，天氣，體育及明日節目報告。十五分，曲「大鼓變古調夢」。四十五分，國樂。【十二時】完播曲。

麗的中文電視

（下午）【四時五十八分】節目簡報。【五時】新聞摘要。五分，小小樂園。卅五分，大頭仔。【六時】「新聞及天氣報告」。【六時五分】「遠車征西」片集。【七時】片「彩鳳入誰家」。卅分，「賓庭實錄」片集。【八時】粵語片「四千金」。卅分，「星月寄雜」。【九時卅分】新聞及天氣報告。卅分，新馬仔、白雪仙主演。【十一時十五分】閉幕曲。

無綫電視

（下午）【一時】翡翠台：「加州英傑」片集。【一時卅分】翡翠台：粵語長片「新肉山藏妲己」，由羅劍郎、秦小梨主演。【三時】翡翠台：七彩卡通片集「無敵機械人」。【四時】翡翠台：粵語片「夢斷情天」，由任劍輝、白雪仙、半日安、梁少棠主演。【五時】明珠台：七彩「西班牙鬥牛及浪上暢遊」。明珠台：青春樂。卅分，翡翠台：新聞簡報。【六時】片「新蕩寇誌」，加映七彩卡通。五十分，明珠台：世界珍聞，翡翠台：體育節目七彩「西班牙鬥牛及浪上暢遊」。【七時】翡翠台：長片「新蕩寇誌」，加映七彩卡通。五十分，明珠台：世界珍聞。【八時】翡翠台：七彩「飛天神貓」片集。翡翠台：有獎猜謎遊戲節目。明珠台：新聞及天氣報導，天才表演。明珠台：歡樂精華。【九時】翡翠台：新聞及天氣報導。卅五分，翡翠台：七彩「西部鐵金剛」片集「心謀不軌」。【十時卅分】明珠台：歡樂今宵。四十五分，明珠台播映完畢。【十一時五分】翡翠台：最後天氣及新聞報導。四十五分，最後新聞報導。十五分，翡翠台：世界珍聞。四十五分，翡翠台播映完畢。

分類廣告

啓事

天德聖教社 福利部通告

下列三月份仙遊組員，其受益人既照章領取福利帛金，合通告各組員知照。

特組：0319 張滿來七日病逝寓所：新界元朗水照新村木屋 受益人程宗彩。0326 賈繼仁十日病逝伊利沙白醫院：石硤尾十八座十號 受益人黃育今。0096 謝彩勤廿一日病逝和醫院：灣仔太原街十四號二樓 受益人盧郁。中組：0554 鄧六十八日病逝寓所：油蔴地廟街十七號七樓 受益人馮惠忠。0804 劉發十九日病逝瑪麗醫院：灣仔軒尼詩道一六四號四樓 受益人劉華。0489 謝彩勤二十一日病逝養和醫院：灣仔太原街十四號二樓 受益人盧郁。

天德聖教 忠一善堂 福壽會

灣仔莊士頓道129號東興大廈六樓B座電七三〇三〇八

天字組

公告本年三月份仙員姓名住所葬紙號碼受益人聯合鳴謝俾各員一體週知

三月份
691 郭體安大渡太平山 100號逝寓所葬紙11
692 黃四妹蘇屋村綠楊樓701號逝荔枝角院葬紙423K/69 外孫
693 歐陽倩玲香港仔新成街二號七樓逝瑪麗院葬紙239/69 女徐奇
694 梁好牛池灣新村渝新廟所葬紙20/69 證女黎
695 阮國大埔山下區逝寺內葬紙8/69
696 蔡笙謝臣道93號逝養和院葬紙619
697 張成香跑馬地大坑東華東院葬紙
698 林世餘柴灣新區28號逝大口環院葬紙5/69 女區慕蓮
699 張伙喜大澳永安街33號逝寓所葬紙14/69
700 周好大澳南涌逝漁所葬紙16/69
701 朱月大澳吉慶後街59號逝寓所葬紙17/69
702 吳寶長洲大石口號二樓逝瑪麗院葬紙24/69
703 蘇英大埔寨山木屋逝寓所葬紙34/69
704 梁四錦大道西號二樓逝瑪麗院葬紙
705 余玉寶大仙28座53號
706 廣華院葬紙913

亞青盃人賽十五揭幕
小國腳定十四 飛往曼谷參戰
友誼賽勝香港會四比零

【本港訊】選出代表中華民國出席亞洲青年盃足球賽的十一員「小國腳」，將于本月十四日在港會同國內所選出的中華民國亞青盃賽代表隊職球員飛往曼谷出席比賽。第十一屆亞青盃賽本月十五日在曼谷揭開戰幕。

我國出席亞洲青年盃足球賽，除由華協會在港選十一員青年足球好手為代表外，其餘職球員則在國內遴選。港隊的十一員「小國腳」業已由華協會選出並加緊進行集訓及約友隊作練習賽。

名「小國腳」每週操練，均在南華球場晚練，但九日及十一日兩天因為南華球場不能借出，因此，此兩天將改在跑馬地球場晚練，時間由下午四時卅分，至六時止。出席第十一屆亞青盃賽代表隊職球員名錄如下：

領隊：黃對坪、教練：費春華、秘書：白先義、球員：羅仁里（隊長）、林和成、李鴻義、曾德華、王金龍、蘇國强、蘇榮宗（以上十人在國內選出）、勞鑑全、陳國雄、劉東華、何新華、任國安、吳汝賢、張天明、陳志佳、温耀球、劉榮意、曾聰言（以上十一人在港選出）。

又：港隊十一員「小國腳」昨晚在南華會場與香港會作友誼賽，結果以四比零擊敗勝利，七年度「小國腳」暫勝一比零。

南華足球改制 有進一步研究
待王澤森返港即有詳細辦法產生

幕後秘聞

南華足球部近將產生改制委員會，目前會商，將有進一步確定下屆改職業足球組織。但詳細辦法，仍然有待這個職責委員會作詳細步商討才能產生。特別須要「西南寺公」之一的王澤森本星期五（四日）返港後，才能確定對此項改制商討要之一切。

是總本屆改為混合獎業余聯賽，成績較前有進步，形勢上雖無法保持業余足球隊組織，使業余持一個強有力的球隊，因此南華會數月前就擬出足球委員會首腦及若干熱心會員與「西南寺公」們共同組織改制委員會，曾經多次會議，研商一切。

王澤森曾任南華會主席、會長多年，貢獻良多，此項因事赴英倫，并調查英國職業足球隊與當地球會辦理各項業餘體育活動的關係，以供參考，一般希望南華足球部改為職業以不影響整個會的業餘為原則。

王澤森不久前有信返港簡報，所以改制委員會經議定下屆改制原則，但將另外組織職業足球有限公司，作為區分獨立辦理，以示區別。這個職業足球有限公司，可能用「南華華」之類，以示與南華會區別，另由熱心人士酸資數十萬經營，而以不貿利為原則，如有盈餘將捐助南華和其他體育團體。

「南華華」之類的足球有限公司仍將租借南華會會所及球場，下屆除原有好手外，將再設法增強實力，同時亦將招收職業足球隊練習員。（汇）

百餘中外高球好手 明起在台展開角逐
冠軍可獲新台幣八萬元獎金

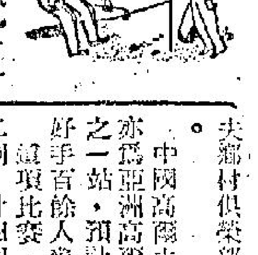

【台北一日訊】五十八年中華民國高爾夫公開賽，將於三日起一連四天，在淡水葉灣高爾夫鄉村俱樂部展開角逐。

中國高爾夫公開賽，亦為亞洲高爾夫巡迴賽之一站，預計將有中外好手百餘人參加逐鹿。這項比賽，共賽七十二洞，計四回合，每回合十八洞。前兩回合賽畢後，職業選手依成績淘汰至六十人，再參加後三十六洞之比賽。七十二洞累積桿數最少之球員，將榮膺中國高爾夫公開賽冠軍。如第一名選平手時，則予加賽，逐洞競爭，直至勝負分曉。業餘球員七十二洞累積桿數最少之第一、二、三名，分別頒贈獎杯。職業球員前三十名，則分別頒予現金獎，總計獎額新台幣四十萬元，第一名八萬元，第二名五萬元，第三名三萬，依名次減少。另外在四天比賽中，每天桿數最少者各得新台幣一萬元，如桿數相同則平分獎金。

金牌保齡大賽 再在四海展開

四海保齡場館舉辦之金牌保齡大賽，首次已於最近上月卅一日結束，第二次現已開始，辦法仍照上月一樣，入圍賽不限次數，取錄四局最高積分的十二人，於月尾舉行決賽（打十二局）冠軍獎足金三両金牌一面，亞軍獎足金一兩半金牌一個，季軍獎足金一両金牌一個，殿軍獎保齡球一個。

九巴士氣提高 兩球淨勝東昇

賽後縱論

中組足球聯賽九巴對東昇，昨在花墟球場舉行，比賽結果九巴勝東昇二比零。昨到場觀眾有二千一百六十五人，收入為五千一百九十四元八角。

這一場巴、昇對壘，並不精彩。東昇下半場雖放出藥錦洪，但仍不能起作用，結果卒負兩球敗走花墟場，反觀九巴人腳比東昇為佳，攻守力量均較東昇強勁，且能提高士氣，因而大奏凱歌，一雪聯賽首循環之恥。

開賽後，雙方球來球往，戰情平淡，迄十九分鐘，楊偉業吊前，畢偉康頭撞攻門，飛出界外，二十分鐘，畢偉康勁射，為衛佛儉撲出。三十分鐘，陸國雄開關球，一腳射中人牆彈出，無功而退。三十二分鐘，黃德福剷出，巢志強地波射球入網，替九巴先開紀錄。隨後雙方互有攻守，直至上半場終，九巴以一球暫時領前。

易地續戰，東昇棄錦洪，會劍球分別出替吳永明及王照保，十分鐘，秦禮文礙倒畢偉康記名，二十三分鐘，立即走業礙倒盧洪海，楊偉開，廖榮礎上前扶起，此乃球證為球証記名，擺其烏龍也。

三十分鐘，九巴陸文潤出替巢志強，卅四分鐘，楊偉業將球立即交陳展安，第一時間橫射，掛網而入，九巴下一城，直至終場，雙方再無添紀錄，結果九巴以二比零敗東昇。兩陣如下：

（九巴）楊偉業、梁依雄、勞榮泰、畢偉康、黃忠李國華、黃德福、廖榮礎、巢志強、盧松江、陳展安

（東昇）吳永明、盧洪海、程永健、胡國雄、衛佛儉、劉英彬、梁榮洪、區卓明、陸國雄、秦禮文、王照保

亞洲足協 月底舉行大會

【吉隆坡訊】亞洲足協會定於四月廿九日至卅日在曼谷舉行臨時會員大會，選舉一名代表出任國際足球協會亞洲執行委員。目前已有五個會員國推薦候選人。他們是中華民國足協秘書陳度銓將軍，日本野津謙博士，伊朗莫打上校，印度達打里亞，以色列希拉。

國際足球協會原有亞洲執委二人，現由馬來西亞林杷祥和泰國樂察二人擔任，去年墨西哥世運大會時通過增加亞洲執委一人，將共有三位執委。

亞洲高爾夫巡迴賽香港公開賽，已於上月卅日結束。我國職業球手謝永郁目前在亞洲高爾夫巡迴賽中仍居領先之地位。謝永郁在菲律賓、星加坡、馬來西亞、泰國及香港公開賽之後，已獲得五十八分，西班牙的索達則以四十八．五分屈居第二。亞洲高爾夫巡迴賽的最後兩站為我國高爾夫公開賽及十日至十三日的日本公開賽。

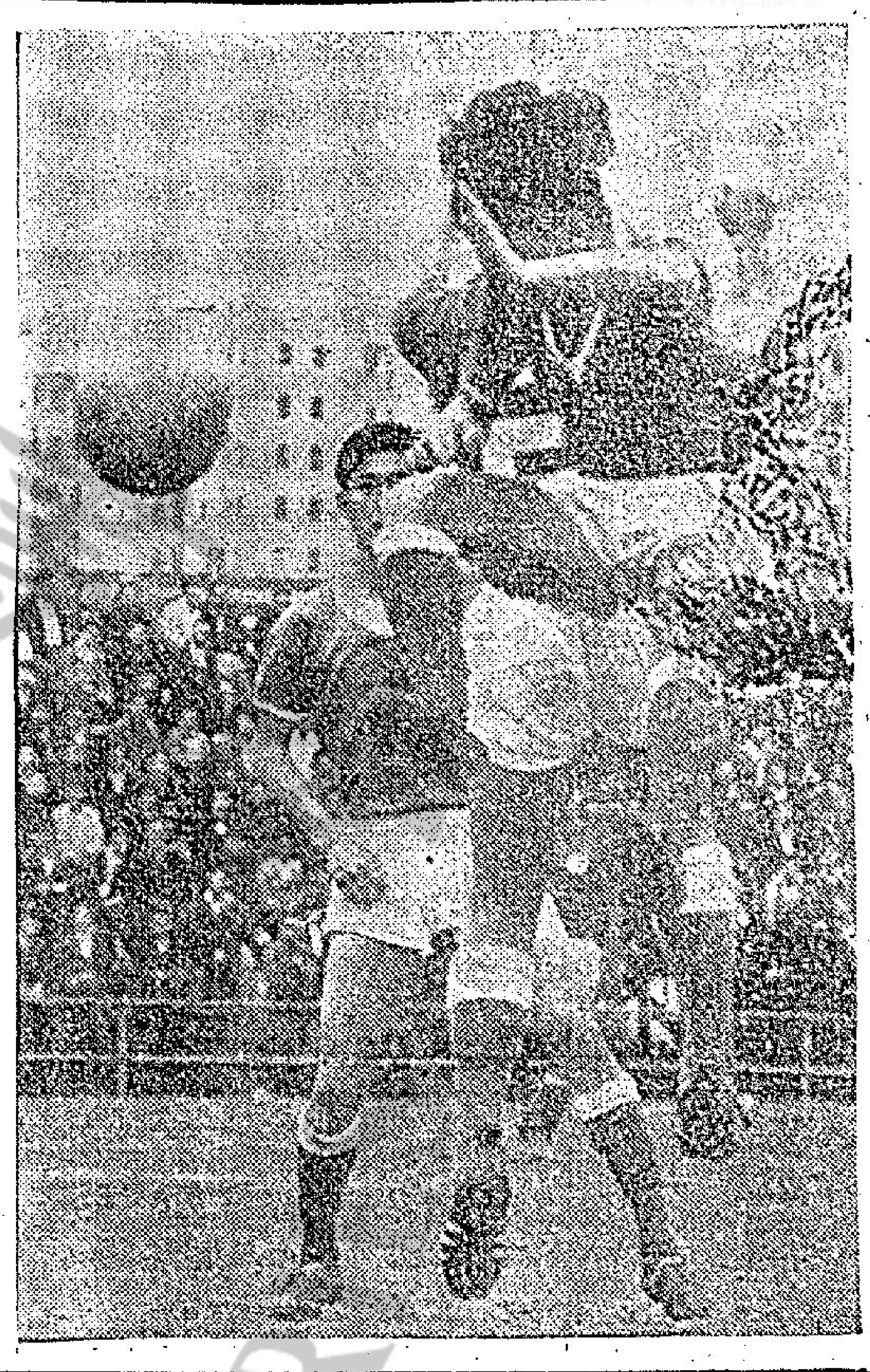

梁偉雄攻門：甲組足球聯賽，九巴以二比〇擊倒東昇。圖為九巴梁偉雄（右）飛身頂球攻門時情形。

網總今開會議 進行十傑評選

網球圈

香港網球總會定於今日下午五時卅分，在中環聯邦大廈五樓五〇三室婆電工程有限公司召開會議，進行一九六八年度全港網球十傑評選。

該項全港網球十傑評選，早於六四年由本報與工商日報發起主辦，獲得各方面良好反應，先後已評選了四屆，例於每年全港網球賽事結束之後選出的，本屆已屬第五屆了，早應評選出來，後因未報交給網球總會接辦，故延至今天才開始，雖然主辦單位不同，但相信評選辦法亦不會有多大改變，屆時可能亦會評選出全港男子十傑，女子五傑與及青年五傑。

中菲田徑對抗 我隊名單公佈

【台北一日訊】台灣省田徑協會昨（卅一）日正式公佈，中華民國出席中菲田徑對抗賽代表選手名單，共計四十四名，女選手十五人。

廿九位男選手是：洪三郎（跳高）、蘇文和（跳遠）、朱瑞芳（跳遠）、許蔚亭（撐竿跳高）、陳文彥（撐竿跳高）、陳明智（三級跳遠）、許吉雄（鉛球）、卓俊雄（鐵餅）、曾建昌（標槍）、黃仲能（鏈球）、侯明家（鏈球）、蔡登龍（三級跳遠）、楊文華（一百公尺）、章英駿（一百公尺）、柯明茂（二百公尺）、吳泰山（二百公尺）、楊隆義（四百公尺）、黃義揚（四百公尺）、白東雄（四百公尺）、林賢佑（八百公尺）、三千公尺障礙）、蔡天送（千五百公尺、八百公尺）、張金全（五千公尺、八百公尺）、林水池（五千公尺、一萬公尺）、蘇博泰（百十公尺高欄）、張福來（百十公尺高欄）、黃金昌（四百中欄）、王英助（十項）、龔行道（一百公尺）。

十五位女選手是：洪碧玉（一百公尺）、黃碧雲（一百公尺、二百公尺）、田阿妹（二百公尺、跳遠）、馮惠英（一百公尺、二百公尺）、陳雲霏（四百公尺、八百公尺）、李銘鈺（四百公尺、八百公尺）、林緒玉（八十公尺低欄、五項）、林棻琴（八十公尺低欄）、呂秋蘭（跳遠）、朱陵高（跳高）、關吾妹（鉛球）、徐菊英（鐵餅）、吳金滿（標槍）、許（八十公尺低欄、跳高、五項）、林緝妹（鐵餅）。

中菲田徑對抗賽，原則上預定於本月中旬在菲律賓舉行。省田協會昨日已分別函請台灣省政府及台北市政府，即日與菲體育會商對抗賽日期及一切籌備事項。

日本大學足球隊 定明日飛來港
後日與校聯隊作賽

本屆足球季，已定於下月初便告結束。不過，本季將仍有兩支歐洲勁旅來港比賽，一支是西德布魯西亞隊，另一支則為英國選手隊。兩隊均於今年六月間訪港。還有一隊則是日本大學足球隊，定於明日抵港，後日在港與本港校際隊比賽一場，便於五日離港。

西德布魯西亞足球隊訪港，足總已將客軍之合約，雖然，修改後寄回西德，但因該隊係前往日本比賽，本港比賽不過係過境性質，相信該隊訪港定可成功。

英國選手隊，係英國準備於一九七〇年作戰墨西哥世界盃賽而組成一支以年青球將為主的隊伍，前往紐西蘭訪問，來港亦係順道性質。雖然，英國選手隊經已於上月下旬，由英足總選出，但足總卻還未將客軍訪港人選函告，雖於六月卅日上演，但事實亦未決定。足總陳秘書認為，該隊來港比賽一場，不成問題。

中組足球本屆三項錦標賽 南華可獲雙料冠軍 出賽次數不及怡星

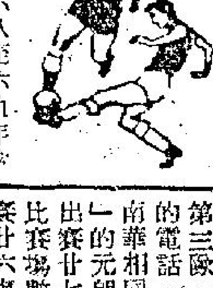

一九六八至六九年度的足球季，各級相互間的比賽，甲組尚餘廿三場，即為聯賽廿二場，銀牌決賽一場。在整個球季裏，甲組球隊在聯賽、金禧盃及銀牌的三項比賽中，以怡和的賽事為最多，全季的比賽將達三十一場，次為星島三十場，南華則以廿九場而成為出賽較多的第三隊，但「中型班」的電話，其比賽場數與南華相同。「四强」之末的元朗，則為全季須出賽廿七場，與警察的比賽場數相同。全季出賽廿六場者為榜末的陸軍。九巴為廿五場，全季須賽廿四場者則為東昇、流浪、東方及嘉山等四隊。

中組球隊，以「鐵索」但理避」出賽的場數較多，尤以怡和因為銀牌爭霸的隊伍，而金禧盃準決賽則與星島三戰始決高下，而「中型班」的電話其全季比賽場數能與南華相同，則因其在銀牌初賽，與陸軍三戰始獲得複賽權。

南華為勳力較強的「四强」的隊伍，該隊除已獲得金禧盃冠軍，在聯賽的爭霸顯然也佔了優勢，星島於季初獲得士丹利木盾冠軍後，金禧盃僅得亞軍，聯賽的爭霸機會已屬因人成事。怡和在聯賽僅能在三甲謀一席，而金禧盃則早已失意，現寄望於銀牌，也可以說怡和為熱門的銀牌冠軍。倘決賽不致爆冷門，則季均可獲得錦標，不過星怡制力比不上南華，則屬無可諱言。元朗「四大皆空」，惟在聯賽、金禧盃及銀牌仍能躋於「四强」。茲將聯賽前列四名已賽場數及紀錄列后：

南華已賽廿六場，聯賽十九場，勝九巴一比零，勝流浪二比零，怡和四比三，勝東方三比零，勝元朗二比零，勝東昇二比零，五比一，勝嘉山三比一，勝警察一話，三勝九巴二比一，勝陸軍四比一，勝怡和一比零，勝電話五比一，勝東昇四比零，勝東方三比一，勝陸軍一比一，和流浪一比一，和怡和一比一，和元朗比零，負於星島零比三。金禧盃六場，勝九巴二比一，勝元朗五比零（準決賽第二回合），勝星島三比零及四比一，負於元朗二比三（準決賽第一回合）。銀牌一場，負於怡和一比四。

星島已賽廿七場，聯賽十九場，勝東方二比零，勝九巴五比三，勝電話四比一，勝警察三比零，勝南華三比零，勝陸軍五比零，勝元朗五比一，勝東方三比二，勝流浪三比一，勝九巴四比零，勝陸軍二比一，和嘉山一比一，和怡和零比零，和東昇一比一，和流浪一比一，和警察二比二，負於電話一比二。金禧盃七場，勝東昇七比零，勝警察五比零，勝怡和二比零（準決賽第三場），和怡和二比二及一比一，負於怡和一比三及一比四。銀牌一場，負於南華零比三。

怡和已賽廿六場，聯賽十八場，勝東昇二，勝元朗四比二，勝嘉山四比一，勝九巴三比一，勝流浪四比一，勝東方五比三，勝警察六比零，勝陸軍二比一，勝嘉山二比一，和星島零比零，和警察一比一，和元朗一比一，和流浪零比零，負於南華三比四，負於電話零比二，金禧盃五場，勝嘉山一比零，勝陸軍六比零，和星島二比二及一比一，負於星島零比二。銀牌三場，勝流浪一比一，勝南華四比一。

元朗已賽廿四場，聯賽十八場，勝元朗五比一，勝警察二比零，勝陸軍三比一，勝東昇一，勝流浪四比一，勝陸軍三比一，勝嘉山四比一，勝警察二比零，勝嘉山一比零，勝東昇三比一，勝嘉山一比二，和星島零比零，和東方二比二，和東昇一比一，和電話一比一，和東方四比四，和南華零比一，負於怡和一比二，負於九巴一比二，負於星島一比五。金禧盃三場，勝南華三比二，勝元朗四比二，負於南華零比五。銀牌兩場勝星島二比零，負於怡和一比五。

其餘各隊的已賽場數：電話為廿五場，警察廿三場，東昇、九巴、陸軍各為廿一場。流浪、東昇、嘉山各為廿場。至於各隊的未賽場數：南華、星島、元朗、東昇均為三場，九巴、電話、流浪、東方、嘉山、警察均為四場，怡和及陸軍各為五場。

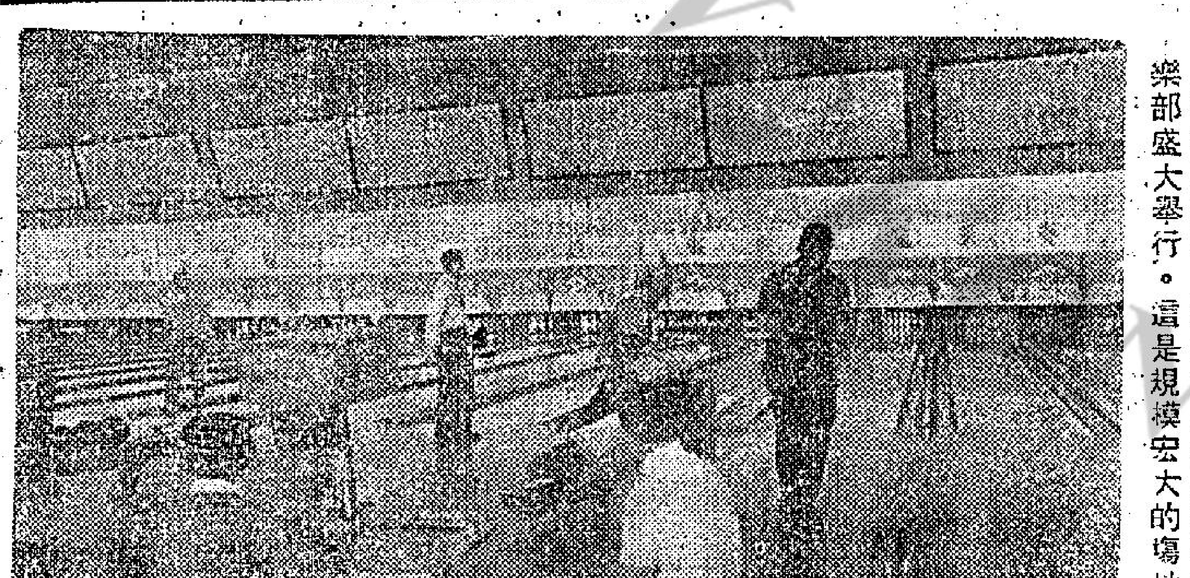

國泰航空公司和賓士域合辦的遠東保齡冠軍大賽，本年度賽事，將於七月五日及六日在台北圓山俱樂部盛大舉行。這是規模宏大的場地。

默盃足球賽 定八月舉行
七個國家接受邀請 尚有五國仍未答覆

【吉隆坡日航訊】七個國家和地區，已接受邀請，參加今年的默迪卡足球邀請賽。這七國和地區，是新嘉坡、印尼、香港、泰國、越南、日本、西澳洲。賽期定於八月一日開始，現在尚有五個被邀請國家未提出答覆，他們是中華民國、印度、韓國、緬甸、柬埔寨。

本週足球秩序

三日（星期四）
（甲組聯賽）下午四時半 電話對怡和 花墟球場
（預備組聯賽）下午二時三刻 電話對怡和 花墟球場

四日（星期五）
（甲組聯賽）下午四時半 流浪對東方 花墟球場
（預備組聯賽）下午二時三刻 流浪對東方 花墟球場

五日（星期六）
（甲組聯賽）下午四時半 九巴對元朗 花墟球場
（預備組聯賽）下午二時三刻 九巴對元朗 花墟球場

六日（星期日）
（甲組聯賽）下午四時半 陸軍對怡和 花墟球場
南華對警察 南華球場
（預備組聯賽）下午二時三刻 南華對警察 南華球場
陸軍對怡和 花墟球場

（乙組聯賽）下午四時半 市政對消防 港會球場
（丙組甲聯賽）下午三時半 標準對晨可 跑馬地球場
（丙組乙聯賽）下午三時 愉園對先鋒 港會球場
特遊對瑞典（下午五時） 跑馬地球場

七日（星期一）
（甲組聯賽）下午四時半 星島對嘉山 花墟球場
（預備組聯賽）下午二時三刻 星島對嘉山 花墟球場

八日（星期二）
（甲組聯賽）下午四時半 東昇對流浪 花墟球場
（預備組聯賽）下午二時三刻 東昇對流浪 花墟球場

十一日（星期五）
（甲組聯賽）下午四時半 元朗對電話 花墟球場
（預備組聯賽）下午二時三刻 元朗對電話 花墟球場

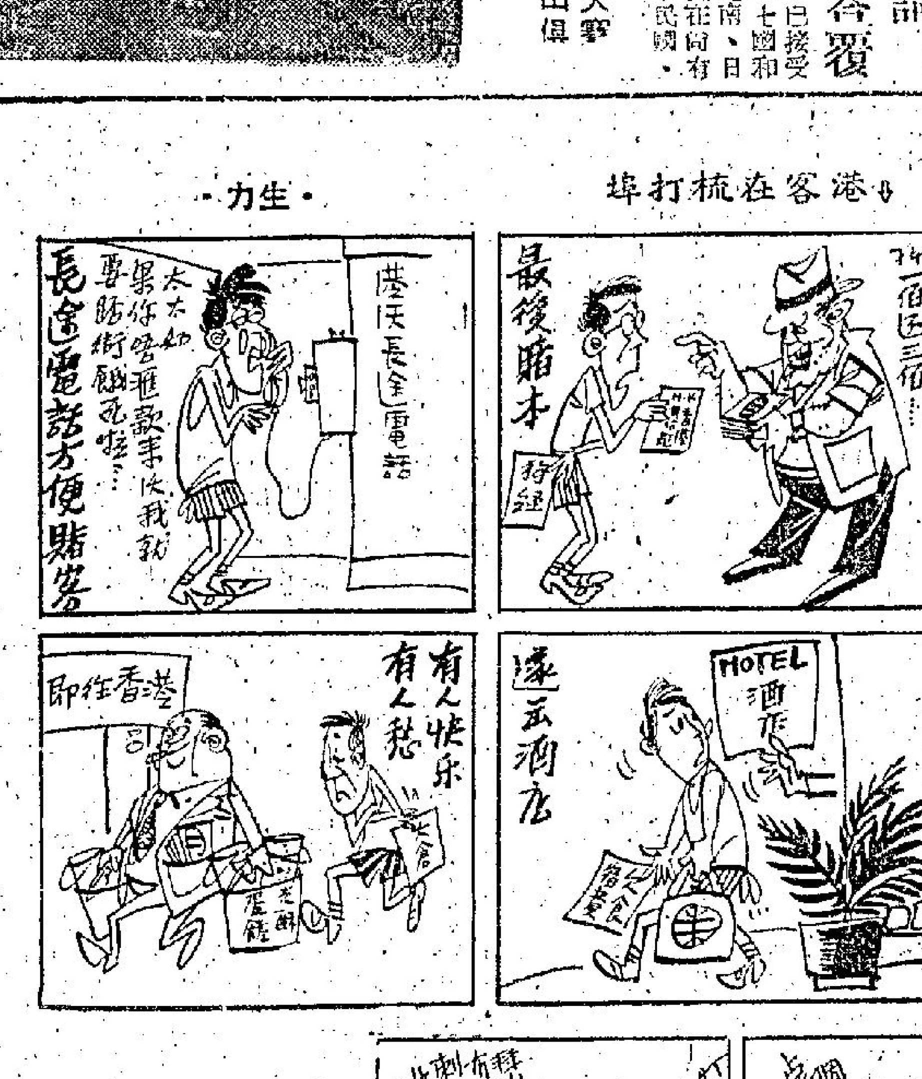

港府對新界公地
最養迫切要原
鑽石山一磚屋
一場火警，兩名男子受
到場協助調查。據本報記者現場採訪
個大膠桶，及兩火水桶。